明治三十九年九月一日第三種郵便物認可

盛京時報

大正十四年八月四日

◎本報價目◎ 每張銅幣八枚 每月現大洋八角 ▲外埠連郵費目 每月現大洋九角五分 半年現大洋五圓貳角 全年現大洋拾圓 ▲告白刊資 一行五號字十五字起碼刊資一日每行現大洋壹圓 長期另議

休刊中日祀祝大典
發行人 宮川貫作
編輯人 菊池貞二
印刷人 石原庄太郎
發行所 盛京時報社
盛京時報支社
盛京時報支社
陰曆六月十五日

幹線

站名	時刻
長春	[illegible]
公主嶺	[illegible]
四平街	[illegible]
昌圖	[illegible]
開原	[illegible]
鐵嶺	[illegible]
奉天	[illegible]
蘇家屯	[illegible]
遼陽	[illegible]
湯崗子	[illegible]
海城	[illegible]
大石橋	[illegible]
瓦房店	[illegible]
金州	[illegible]
大連	[illegible]

(日本時刻) 往釜山 安東 京城 [illegible]
安奉線 (往奉天) [illegible]

論說

民族活動慾

（傲霜庵）

得隴望蜀者。帝國主義也。得隴守隴者。國家主義也。本雖不望蜀。然爲保隴起見。不得不望蜀。則其結果。何異望蜀。是故吾曾謂國家主義。視帝國主義。相距五十步百步耳。

或曰。係有馬克斯。(MARKS)伯比爾(BEBEL)巴克寧。(BAKUNIN)克洛波特勤(KROPOTKIN)諸哲人。提倡社會主義。或無政府主義。否認國家主義。蓋是等諸君子其慈悲心。超人一等。先憂後樂。不能滿意於現代之社會組織之政治組織。潛心研究。所以設法增進天下後世蒼生福祉之道。而嘔盡心血之餘。乃所得者。爲社會主義。無政府主義。本濟世救民之計。吾亦無不贊成。至少不能認今之社會成國家。爲最後至善之極樂世界。是點。吾亦與馬克斯克洛波特勤。同其愛者也。若現今歐美日本等處。極少數主義者。亦係仁人義士。吾尤深佩服。惟在吾以爲未法濟世人心偽詐。此種理想。僅可望而不可即耳。況今之社會主義者。與無政府主義者。十中八九。非搗亂者流。(AGITATER)即爲煽動政客(DEMAGOGNE)乎。

瞰觀世界。在今之國家中。有異色者。爲蘇俄。而亦中國民黨。與其餘絕叫打倒帝國主義者所青眼歡迎者也。果爾。則今之俄國。能殉其馬克斯主義。而否認國家主義乎?事實。則絕對反對矣。俄國之國家主義的色彩。不但較諸其餘列國。絕無軒輊。反似或帶有帝國主義的色彩。例如最近發行之俄使加拉罕干涉齊洮鐵路事件。豈非其好適例哉。齊洮鐵路也者。係在純粹中國領土內。中國自營之鐵路。惟因與其中東路有並行綫之嫌。影響已國利益。誠匪淺鮮。橫加干涉。嘵嘵不休。是當純粹帝國主義者之口吻而已。此外更有威爾遜之所謂民族自決主義者。在威爾塞怒會議。爲阻止德俄接近計。承認波蘭自主獨立。一面又爲妨害德奧聯絡起見。允准捷克斯羅巴喀國獨立。而迄未應用此堂皇民族自決主義於其餘弱小民族。則所謂民族自決主義之內容。可以想見矣。

『衣食足而知禮義』。或『知足爲富』者。君子之事也。在一般人。則衣食足。而思發榮。小賈志中賈。中賈希大賈。大賈更願爲大富賈。均日常所目擊之社會現象。無足怪耳。又更有一種『冒險氣象』也者。爲取快一時。奮不顧身。在冒險家自身。非不知生命可貴。然冥性所趨。無復如何也。民族亦猶如其個人乎。美國雖係世界唯一之自給自足之國。地大物博。不讓中國。所有事業。在在需人。而美人不甚安居國內。欲於南美洲。於南斐洲。於南洋。於中國。於西伯利。發展活動者。詎非個人活動慾之使然耶。若夫以美國之富強。而滅玖馬。取非律賓。窺墨西哥者。亦因民族活動慾之所致耳。

由此以觀。帝國主義也者。究不過一種民族活動慾之變相而已。果爾。則打倒帝國主義。談何容易。況現今世界各國。無一不力持與帝國主義相距五十步百步之國家主義者乎。是所以傷丐君曾著有與其爲人帝國主義。不若己亦濟於富強帝國之林之快論也。吾書至此。不知所以結論。乃最後。援用民黨派健將李烈鈞氏近日所述痛言。以代結論。

……『諸君子今日所希望眞正共和者。非打倒帝國主義乎。吾國今日政局。名義爲共和。而實不共和。主義非帝國。而實則帝國。製造此非驢非馬不黑不白之局者。梟雄持之於內。軍閥官僚成之於外。遂至此極。諸君子欲行其懸志乎。不能排除己國之帝國主義。即不能打倒他人之帝國主義。若欲打倒他人之帝國主義。必先自打倒己國之帝國主義始。……首言內政。改造政府。實爲要圖。……』……嗚呼。東亞之睡獅!先須打倒國內之帝國主義。及軍國主義。然後返漢唐之盛時!至少今之中國青年。宜持之爲理想耶。

新詩

悲哀的讚頌

（續）（左鶴天）

啊。悲哀。你山林的精靈!
你底兩臉像野地裏百合花一般白。
你底舌頭像惡毒蛇蝎的腐爛一般紅。
你黑綠的眼睛是深不可測的野獸的窟穴。
啊。你底美麗的夜幕似的黑髮縮住了我底全身
你的懷抱如此淒涼。
你的接吻冷如銀白色的月亮。
啊。你!我底悲哀!我底放蕩的妖魔!
願你使我長醉!
願你舌頭毒液把我毒死!
△
聽呀!什麼聲音?
似霜風吹散了零亂的死葉。
似有人在冬夜衰敗的草地上游行。
似女人跳舞時衣帶摩擦
似積雪壓斷了深谷裏的枯柳。
……
啊!悲哀斂着翅膀來棲到我底心胸。
請你爲我哭泣呀?爲我哀吟。
何等的嚴肅呀。
何等淒厲與傷心!
△
悲哀是長嘯的夜風。
悲哀是善於哀哭的山林裡的精靈。
啊。我聽到你在我心頭沈重的剝啄。
我聽到你在我心胸裡鬼魂一般悱惻哀音。
而你僅是我唯一的安慰者呀。
在這裡深夜的寂寞的行路裡。
祇你永遠留住在我底孤寂的心胸裡呀!
五、八、晚晝在嶺獨的樓上

吳炳湘逝世謠

京訊云。日昨京城內忽然盛傳。安徽省長吳炳湘病故之說。當時記者聞此傳言。以茲事關係重大。且屬突兀。遂向與吳氏接近之某吏劉君。探詢確否。闢經劉君答稱。吳氏京寓昨日尚未接有此項噩耗電報。蓋劉君係受吳氏委託。照料吳之京寓之一員。此外又聞吳氏於一號。曾有電來京。致朱深總監。係調用內右一區署長茹蓑源氏。迅速赴蚌襄理蚌埠警務。此事業得朱總監覆電允可。並促茹署長即於三號馳赴皖省等情。以此證之可知死耗不甚近情。又聞警察總監朱深。與吳炳湘私交最深。關係亦重。但昨日亦未來也。接有吳氏噩耗。就種種調查情形揣測。或係訛言。亦未可知。昨又有人向皖籍要人方面切實探聽。始悉爲誤傳。蓋前日下午。新任蕪湖關監督朱榮燾。接得蚌埠來電一通。內有吳督爲逝字樣。惟電碼在可解不可解之間。朱認爲吳氏已死。急電蚌詢問眞相。至今晨二時。覆電已到。並無其事。始悉爲電碼之誤。而外間由朱方探得此消息者。已沸沸揚揚。傳遍九城。此吳炳湘病故說誤傳之由來也。

閣議可決盧永祥辭職

京訊云。盧永祥迭次辭職。政府一再慰留。惟盧辭意極堅。前日復自津拍來艷電。三次懇辭。語極誠摯。原文摘錄如次。(上略)竊永祥前以病體不勝艱鉅迭經電陳。懇請辭職。辱奉漾(廿三日)電諭。慰勉有加。感激之餘。益切惶悚。伏念時局艱危。江南重要。銓材多病。曷克担負。辱荷成全。馳驅有日。用敢仍瀝下情。懇准乞休伏祈迅予批准。俾資調治。則私交公誼。均感激無涯矣。(下略)該呈前日到府後。執政當批交議二字昨日(一日)國務會議席上。遂由代理秘書長張伯英。將盧之辭職原電。並執政批語。提出報告。經衆討論結果僉以盧之辭意。確出至誠。既難挽回。惟有暫准其引退。遂決定明令照准。並以鄭謙暫行兼任江蘇督辦。俟繼人選與各方商略後。再行決定。遂令秘書廳辦就命令。原令內容。對盧極爲褒獎。頗致係屬不得已而照准之意。尚望其調治病軀早日痊愈。仍資倚畀。且並未言蘇皖宣撫使之廢除問題。似尚留有餘地。該令昨晚未下。或今日即可發表。至後繼蘇督。以形勢觀察。似以逸奇選爲最有望。惟目下既由鄭謙暫兼。則此中之磋商。尚須時日。此時亦不能以意料斷定也。

顏惠慶對重查滬案表示

▲根本反對司法二字亦不贊成

京訊云。據英文導報載稱。顏惠慶對政府重行調查滬案一節。發表其反對意見如次。予(顏自稱)意在滬案發生之時。由中外組織調查委員團。實甚適宜而且必要。但時至今日。再提議組織是項委員團。則未免過遲。該案業經二個委員團之調查。即蔡會委員團與外交團之六代表委員團是已經此調查。殊無再組織委員團之必要。如認爲必要時。其組織亦須先得各有關係方面之滿意贊成方可。蔡氏已將調查結果。概括披露於報紙。而外交團之六代表之報告。何以不同樣發表。眞令人百思莫解。但據其報告之一部分。已見報端。其全部。則並未向中外人士發表。所謂重新派員調查。含有不滿意之意。此種意見。吾人如尚未捧讀現在之六代表報告。自然不敢表示同意。至用『司法』二字。以表明所提議之委員團性質。亦不免有混淆之弊。司法二字之普通含義。不僅表示其爲法官。且以官吏資格執行事務。並事前假定其爲合法的法庭。法典成規等是也。自此點而言。則所提議之新委員團。與先時之委員團。由外交專員會同法律訓練之人組織之。相去固屬極微。所異者。僅此項人員非實際的法官而已。若云『司法』則能不發生上訴之問題乎。然則新委團調查之結果。仍允許上訴歟。抑即視爲結果。設某方面對於調查之結果不滿意。則將請日美歐洲之有名法官悉行赴滬乎。且該團爲司法委員團括言之。須讓世人先有讀外交委員團報告之機會。公諸輿論。判斷是否更有組織委員團之必要。又必須先議組織該項委員團之人。又誰堪稱爲最後最高之法官乎。總證明前此之外交委員團。未能盡職之處又安在。使吾人先得滿意之解釋方可。司法二字。亦應先取消不用。蓋以所謂新委員團與先時之委員團相比。實無冠以司法二字之可言云云。

奉天軍開入豫東

京訊云據某方面消息。山東張宗昌部下之奉軍。業有一部分開入豫東境內。該一部分統率之軍官宣稱謂爲擬在豫東各屬添招兵額。絕無其他意味。顧當陝局未能平安。豫省又有指督之關係。魯張軍隊入境。要不能使人無絲毫之疑問耳。其中眞相究竟如何。尚待調查。至於已入豫東之軍隊。實有若干。此時既無正式報告。亦殊未易斷定其目的果何在也。

貴州索欵百萬

京訊云。貴州省長彭漢章。前曾來電請撥金欵。政府以金欵已用罄未撥。茲彭又有電來。仍請飭財部速匯一百萬濟急。原電略謂昨奉電論。所請金欵一案。業已支配罄淨飭財政部另行籌撥等因。自應恭候指撥。惟查貴州本受協省分。又兼連年兵燹頻仍。庫空如洗。實難維持現狀。中央每年應協濟一百餘萬連年積欠共合一千餘萬。懇請飭部先行速撥一百萬元匯黔。以濟眉急。伏乞鑒照云云。

孫科北上進京

京訊云。孫科因粵案。偕同粵交涉員傅秉常來京。現已於前日由滬赴寧。惟傳於前晨抵寧後即赴紫金山省謁中山先生墳墓。聞昨晨可乘津浦車北上。今晚當可抵京云。

大連浪速町 新新時計眼鏡公司

陰歷六月初四日先行交易

專運歐美鐘表唱機唱片風琴軍用千里遠鏡製造水晶眼鏡專門驗目配光聘請滬上技師精製西式首飾各種翡翠寶石嵌讓戒指耳環定價比衆低廉諸君請候良機優待外埠起見特設通信販賣無論國內國外即日當班寄出 電話四九九六

廣告

青島 上海行 ▲榊丸 ▲西京丸 七月三十一日 八月九日 (滿鐵航路船)
天津行 ▲長平丸 八月一日 ▲天潮丸 八月四日
龍口行 (往復共)(旅順不行) ▲龍平丸
安東行 ▲濟通丸 七月三十日
大連汽船株式會社 電話(代表)(番號)四一八五番
臨部通 營業所 音要橋 回丸一商會 京屬荷客取扱店 電話 五八八番 四二六四八番

吳母陳太夫人痛於民國十四年夏正閏四月廿七日子時壽終內寢卜夏正八月十七日開弔十八日點主十九日領奠廿日發引恐訃不周登報以聞
遼源吳督辦公館號房啟

招送報夫數名 十五歲以上廿歲以下爲合格有欲就者祈向信濃町奉天新聞社接洽可也

保險
所有各種保險均可承保保費額外克己
老協和 奉天小南門裡萬國儲蓄會院內電話四二二號
承保各險列左
火險、水險、疾病、壽險 電車、自行車、大塊玻璃、鐵路運貨、損失利益、
代理左列之各保險公司
保太 康業 壽保險公司
芳世 保衆傷損人壽保險公司
華人洋壽保險公司
永明人壽保險公司
永年人壽保險公司
注意
本公司專經理各種保險事業自開辦迄今已有十四年之久向蒙各界歡顧有投保者可親至敝公司當面接洽爲要

君欲白齒……固齒……嫩面請用
老火車牌 牙粉
製造兼總發行 同昌行牙粉公司啟
奉天中街貫記胡同

奉天大西門裡
亨得利行
鐘表出售
律保用

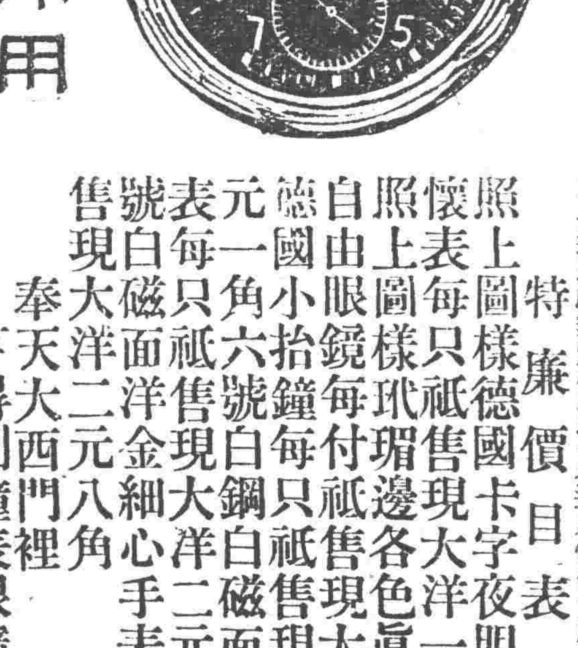

特廉價目表
照上圖樣德國卡字夜明鎳鋼殼懷表每只祇售現大洋一元八角
照上圖樣玳瑁邊各色眞吒力克自由眼鏡每只祇售現大洋二元
德國小抬鐘每只祇售現大洋壹元一角
六號白鋼白磁面細心手表每只祇售現大洋二元九角
六號白磁面洋金細心手表每只祇售現大洋二元八角
最近運到大批耐用鐘表眼鏡數種特訂廉價出售將如假日于后請從速惠購勿失良機外埠函購者每件另加郵費大洋三毛如兌不通之處郵票代價實足通用
奉天大西門裡亨得利鐘表眼鏡公司啓

東三省官銀號總號廣告
本銀號資本總額奉大洋貳千萬圓東省重要地點及京津申魯各地均設有分號及通匯機關專辦匯兌押匯抵押放欵貼現放欵保證放欵以及收受定期活期各種存欵並設有倉庫以備堆存押欵貨物利息匯水無不公允辦事手續異常敏捷凡蒙惠顧無任歡迎
茲將總分號營業要目列載於後
甲 匯兌 興城 蓋平 遼源 公主嶺 臨江 岫岩 遼陽 黑山 復縣 熊岳 吉林 長春 綏化 巴彥 山海關 昌黎
本大洋匯兌券兌售通匯地點 奉天 東豐 通遼 通化 興京 綏中 柳河 寬甸 洮南 彰武 新立屯 新民 法庫 山城鎮 開原驛 范家屯 北鎮 綏山 西安 海龍 本溪 台安 鳳城 錦西 西豐 海城 錦縣 義縣 八面城 康平 安東 鐵嶺 營口 四平街 黑龍江 延吉 天津 上海 北京
哈大洋匯兌券照牌價兌付各地點 哈爾濱 長春 吉林 奉天 營口 大連 安東 天津 上海 北京
乙 押匯 大連 營口 安東 哈爾濱 長春 奉天 各地
丙 各種放欵 各地
丁 各種存欵 各地
代倉庫 設有倉庫各地點 延吉 奉天 哈爾濱 營口 公主嶺 長春 黑龍江 海城 拉哈 新民 安達站 遼陽 望奎 綏化 通遼 錦縣 安東 四平街 黑河 鐵嶺 海拉爾

淋
淋濁一症在男子發於尿道在女子發於子宮此症緣因或由娼妓之傳染或感受風寒或房勞過度得病之由而不同也倘日久失治諸症生焉本藥房坤由滬上購到淋病新藥桑效如神名日殺菌止淋丸專能殺菌解毒清淋濁去無論何種淋症均能立效輕者一星期全愈重者兩星期除根誠爲世界獨一治淋之聖藥也定價一日量六粒奉票小洋五角每盒一星期量四十二粒小洋三元外埠郵購加郵費三角
○代售處安東財神廟街永祥泰哈爾濱道外北大街公和利吉林前魚行大街雙發德長春三馬路新華齋營口老爺閣西東順昌大連西崗恒順裕錦縣南街興華石印局鐵嶺西門裡新華書局遼陽天興成岫岩福慶廣蓋平元興
英美大藥房
福西增開原縣全盛永公主嶺河南街長記江省瑞林祥〇〇總售處奉天大西門北號隆外

生乳良藥
此膏較普通膏藥效力非常迅速
人造乳
此爲下奶藥名日人造乳連服兩瓶後母子不愁乳每瓶現大洋壹元外埠函購每瓶加郵票三角
膏藥大王
腰痛 筋骨痛
七日即效
每貼現大洋壹元外埠函購不加郵費 各埠藥房均有經售
奉天城內西華門小西街門外分號大西街
永年西藥房發行
開此剪下寄至廣告部即贈一本三木洋藥分送請將本藥房寄函不份書室

中外要電

南北兩政府一致之機運 (二日發 北京專電)

據某方面有力者談話云政府外交當局關于四國對華協調說以爲係屬英國側之宣傳作用實則並無圓滿結束如沈瑞麟亦具有似此觀測故其在上次閣議表示之對外意見純係基於此項觀測而主張者惟然而此南北對峙之北京執政府與廣東政府現由外交問題漸形接近 就中廣東政府最近有電到京擬即派要員北上接洽一切俾與中央政府全完共同執政亦擬特派江甫赴粵認眞疏通江氏刻正準備行裝如此以對于某方面之內政的關係或將促進南北一致之形勢 亦未可知要之中國現在外交危急加以內政方面亟向某方面整制對策南北兩政府因而發見一種共通之點以致其協調一致上頗呈樂觀形勢云云

直省籌備民會選舉 (二日發 天津專電)

李景林已在省長公署內設置國民會議代表選舉事務所任張秘書長爲所長並向各縣通告代表額數定於九月上旬完畢選舉事務

天津聯合會准啓封 (二日發 天津專電)

海員公會罷業停頓

此間各界聯合會及學生聯合會等各團體之對外運動險將捲入赤化運動之旋渦中當經李景林一併封鎖並令解散已詳前電旋因似此壓迫適足以引起對奉反感加以各方面代表紛起運動復活就中各界聯合會代表最近面謁李景林說明解散之不合理請願啓封結果以勿得有越軌舉動之條件准與啓封復活又海員公會本擬于今日開始總罷業遽被法界當局封鎖聯合會事務所並押收書類及其他文件警戒極爲嚴重以致罷業計畫頓形停頓

擁吳運動不容輕侮 (二日發 北京專電)

擁吳(佩孚)運動消息愈傳愈熾惟其眞相果屬何等程度雖遽難判明然時局動搖已久結果吳佩孚又爲人所屬望因機運醞釀之作用歟就中現在失意之政客及軍閥極力運動此項計劃蓋是時暗中最活動者分爲下列三系

一、舊直隸派藉以復活
二、一部分政客計劃以吳提携統一國內
三、地位不安之軍閥藉口保境安民締結攻守同盟以資此項運動而固地盤

要之一般有識人士贊成擁吳者亦頗不乏人蓋鑒於吳佩孚前此之行爲猶信其人格庶幾可期其成功者也

罷業形勢日趨和緩 (二日發 上海專電)

未復業者僅工場及輪船水手

當地罷業後之形勢逐日趨於和緩電車電話水道英字新報旅館等從業員大部分復業之結果殆已恢復原狀又倉庫碼頭苦力自七月二十八日就業後現在繼續作業一如平昔目今仍然罷工中之工人則爲工部局發電所日英各種工場之使用苦力及太古怡和等之英國輪船公司海員而已一方工部局電氣部停止配給動力電氣之結果中國側紡紗廠仍然在休業外此一時頗發之強奪外人食糧品及迫害暴行等至最近殆全然終熄

民黨政府未許樂觀 (一日發 香港專電)

極端主義下之反感

現在廣東政府之當局者盡屬極端派廣東商人及軍隊間對政府之反感因之益熾加以國民黨內部關于實行過激主義之可否意見未能一致有發生內訌說

一般的對加藤內閣 (二日發 東京專電)

二次拜命後之輿論

組閣大命降下于加藤子一般皆以爲憲法政治由此得順利進行爲之歡迎不置朝日新聞云不論政本提携妥洽而竟能達成憲政單獨內閣此爲憲政進行上一大慶事云云

又時事新報云大命降于加藤子固爲當然之歸束爾今以後須始終基于本來主張之整理緊縮主義發揮其特色並刪除官僚的習氣採取自由主義以料理國事云云政本兩黨側云擬觀憲政所取之政策如何以問國民之是非經濟實業界則云願使加藤內閣略錢澈底的緊縮方針

霪雨連綿河流橫決

(天津二日專電)十數日來豪雨連綿各河流漲水達二尺餘水勢橫決危險頻呈今後之天氣如何殊爲一般所懸念當局正竭力講求應急防止法

日皇儲巡遊樺太期

(東京二日專電)政局安定新閣員親任式已經舉行於是攝政宮殿下定于五日搭乘軍艦由橫須賀啓碇首途赴樺太旅行

又三日電攝政宮殿下定于五日午前十時十五分由葉山御殿啓駕十一時三十分乘長門艦由橫須賀放洋八日駛抵樺太巡視各地方直至十三日午後六時三十分離樺十七日午後二時駛回橫須賀旋即駕旋葉山御殿

田中床次兩氏定期會見

(東京二日專電)政友會田中總裁定於四日午前會見政友本黨床次總裁

上月對內貿易

(東京三日專電)七月中之對外貿易輸出二億一千零九十萬圓輸入一億六千八百九十八萬圓輸出超過四千一百九十三萬圓

命令 (八月一日)

▲班禪額爾德尼遠道來京贊襄統一精忠昭國嘉慰良深著加給宣誠濟世封號用示優異其加封儀節著內務部蒙藏院會同速議具報以重令典此令。

外交委員會 某委員之內政外交談 (駐北京特派員一日發)

最近時局情形。波譎雲詭。莫可究詰。言中樞則組閣日亟。說長江則聯盟又起。論外交則厄運頻臨。莫幷僚操觚紀事。簡難描寫其眞相。本日往訪外交委員會中之某委員。因該委員與各方面均以私人資格。有所接近。故知之甚詳。但不願表揚其眞姓名於報紙。記者乃以『某』字代之。茲將其談話問(記者)答(某委員)錄左。

問。報載曹仲珊前日曾化裝欲謀逃亡之說確否。

答。仲珊雖居延慶樓中。牢藏有條。非常寂寞。故頗以種種裝束。以資遊戲。前日變裝散步園中。不過藉以消遣氣。非圖脫逃之計也。

問。仲珊之身體健壯否。

答。比較的固然消瘦。精神則非常矍鑠。每日除寫大字外。作種種柔術。操練。異常快活。

問。長江議吏。有運動釋放之說。

答。確有其事。浙孫鄂蕭黔袁等。曾來電請求釋放。幷謂其衰老。多病。恢復自由後。擬保其決不作政治上之運動等語。政府已將碍難照准之種種苦衷電復。彼等業已諒解。此外在野各要人。請求關照者。不勝枚舉。政府決定負重責。等之意趣。擬任『生命無險』之責任。此事現下以歸沉寂矣。

問。外傳八省聯盟說。確否。

答。確。非止八省。係十一省聯盟。除川。黔。湘。鄂。豫。贛。閩。浙。八省外。尚有陝。滇。桂。三省。聞其性質。係『保境安民』『同盟不侵』八字而已。地點在漢口。主盟者係蕭耀南。成效如何。尚不能預測。至對于某方之『開拓政策』暗中遏制。不言可喻。

問。蕭耀南有赴鷄公山說。政府接有報告否。

答。政府已接到此項報告。蕭氏赴山之任務。係與岳維峻協商鄂豫二省之防務。幷無其他特別性質。

問。陝局之眞相。究竟如何。

答。陝局之西安。已在國民第三軍之手。政府將來或。會重馮煥章之意見而處置之。亦未可知。但尚須電詢吳新田之意見如何耳。

問。馮煥章對陝局之意見。何若。

答。孫岳督辦。田玉潔會辦。何遂省長。惟政府所以尚須電詢吳新田之原因。爲吳之在陝勢力。尚未完全消滅故耳。

問。吳新田究竟在何處。政府接有報告乎。

答。吳快到鳳翔。本日尚有電報來。報告內潰之原因。及以後之所在。惟事關軍事秘密。碍難奉告。

問。內閣問題中之糾紛。執政究竟有辦法否。

答。聽說馮煥章曾有手函交薛篤弼轉交楊宇霆。勸其十日假滿後。就任司法。聞楊之態度。亦甚轉圜。屆期或可雲消霧散。執政之意見。惟有『勸慰』『竭力挽留』而已矣『辦法』兩字。談何容易。

問。農商一席。或者卒被莫德惠所攫乎。

答。誠然。

問。駐俄大使有令孫寶琦充任之說確否。

答。確確。本日閣議已正式通過。蘇俄政府已完全同意。今明日內即可下令。

問。外交委員長一席。將屬諸汪大燮歟。

答。伯老成分居多。

問。盧永祥辭職事。近日趨勢如何。

答。盧氏辭職事。本日閣議已照准。遺缺令鄭鳴之象署。宣撫使底缺不動。

問。滬案交涉。尚有進行之方法乎。

答。滬案交涉之停頓。完全係外交團內部之自行搗亂。與我國無涉。惟長此延宕。殊與交涉前途。予以絕大影響與不利。外長已一再函催。但終未見其內部意見之一致。自七月二十日以迄於今。並未正式開議。其內部意見之紊亂。與夫難以溝通之情形。不言可喻矣。英人主張組織司法委員團來華。從事調查之議。外部已據理駁明。實難承認。更兼法意比等國之不同意。此項背謬之倡議。終成泡影。敢斷言也。但我國值此對方意見難趨一致之期間。一方則堅實証據。一方疏通同情。雙管齊下。幷力運動于『守中立』者。如是交涉前途。或可收效于萬一耳。(按本月三五等日。段執政之分宴法美意比各公使。其內幕之性質。或即係疏通(守中立)者之向我『說公話』。亦未可定。)

問。日本之憲政。政友。革新合組之加藤內閣。今已提出總辭職于攝政宮殿下。閣下對此。抱如何感想乎。

答。加藤內閣總辭職。政治上又復陷于多難之境遇。惟後繼內閣人選。各方所矚目者。仍爲加藤。至于能否實現。殊未敢斷。吾國所希望于新內閣者。惟中日眞正親善之實現而已矣。同種同文之關繫 謀東亞之大同團結。而支持亞洲之門戶。此吾人對于未來之組閣者。所抱之絕大期望也歟。

勃牙利風雲又危急 (二日發 雅典來電)

關于往者勃牙利暗殺希臘地主事件經希臘政府對勃牙利政府要求逮捕人犯處罰勃政府迄今無何等回答故希臘現在勃國國境集中軍隊二個師團爲示威運動

舉行新大臣親任式 (二日發 東京專電)

司法大臣江木翼農林大臣早速整爾商工大臣片岡直溫等之親任式于本日午前十一時舉行

加藤首相組閣談話 (二日發 東京專電)

加藤首相關于二次組閣之談話畧云前以整理稅制案爲閣員意見之不一致難期進行重要政務深恐不能盡輔弼之責伏請辭職不謂再奉大命不敏重任閣揆當經辭讓閣員辱賜嘉許內閣乃從新成立願聖恩無量微臣責任至爲重大誓必代國奉公云云

時事要聞

直隸系之鷄公山會議

八省聯防代表俱上山 以捧出吳佩孚爲目的

京訊云。萬目睽睽之鷄公山會議現已將正式開幕。其內容如何。自爲一般人所極注意。據聞此事實爲孫傳芳所發起。其餘各省則在贊同之列。蕭耀南對於此事。原甚懷疑。只因迫於環境。遂亦成爲主要人物。彼等對於時局之大體辦法約爲以下數端。(一)承認約法有效。(二)推曹錕辭總統職。設法使其恢復身體自由。(三)召集第一屆國會成立護法政府。(四)護法政府。於武昌宜昌岳州洛陽四處擇一相當地點組織之。(五)推吳佩孚爲護法政府領袖。(六)不採用軍事行動。純以政治手腕解決時局。(七)逆料任何方面不能對此大聯合加以壓迫。萬一不然。再籌相當辦法。外傳之消息。且有甚於此者。則非吾人所能信。總之此次鷄公山會議。決不如爲豫鄂聯防之一簡單問題也。然而觀於祗用政治手腕不用軍事行動。其爲紙上談兵可知。又云萬一不然。再籌相當辦法。是至今尚未談到抵抗反對者之方法。其疎遠可知。據云此項會議與會者多意存觀望。虛與委蛇。發起者亦毋寧用說氣勢。至若孫傳芳更僅以浙尚未安。欲利用他人搖木棺。各懷鬼胎。其何能濟。

又云蕭(耀南)昭(卅日)晨抵鷄公山。已晤豫岳(維峻)。八省聯防駐漢代表。亦赴鷄公山。聞有所商洽。蕭定江(三日)返鄂云。

又據昨日由漢口來京之政界某要人所談。當此聯盟在漢簽約之時。賄選議員。亦四處拉攏招誘。冀成立其所謂七省聯防。捧出吳佩孚。以成就其再充議員之願望。各賄選議員在各省議吏前。亦多招搖恫嚇。使其遺入殼中。如對甲方則謂吳勢力如何偉大。乙方亦已表同情。非從速加入合作。不足以免除危害。對乙方則亦如之。惟此種情形。爲各方看穿者不少。故事實上七省聯防之能否成功。殆有重大之疑問。蕭岳之在鷄公山會晤。據蕭方人員之傳述。則謂係專與岳會商豫鄂防務及交換時局上之意見。與賄選議員之七省聯防運動。並無何種關係。賄選議員。原來于蕭岳之間。多有虛聲假借之活動。經此兩人會面之後。或其活動能力反因而減縮。七省聯防。恐反因是而難于實現。亦未可知云云。吳在岳州。賄選議員與失意軍人。固不遠道而來。來者雖未必盡欲擁吳出山。然觀既形勢。乘時活動之意思。則殆共同具有。吳之隨身軍隊。現尚有千餘人。吳自身仍居艦中。每星期僅上岸至其家屬寓所一次。每日隨吳左右者。僅白堅武。張方嚴。楊圻等三四人。吳及兵士之餉糈。月需三四萬元開銷。皆係各方所呈送。惟鄂蕭供給。爲甚少。漢口現設有吳之辦事處。主任爲劉某。吳對人尚自謂段若在台上。北京政府有人主持。決不發動云云。

王揖唐對改約表示

京訊云。前安徽省長王揖唐。赴北戴河避暑。已誌各報。茲聞王離京前有某君以滬案問題詢王。王云。我以參戰國家。猶復受此意外壓迫。爲數年來國際上所罕見之例。國人所希望修改條約一事。當我國參戰以後。即有提出機會。詛因種種障

陝西善後依然無辦法

▲國民軍謂孫確已抵省

京訊云。陝局變動。與西北東北。均有至大關係。其善後問題。在此時期。各方均有沉機觀變。不願有露骨主張。昨報盛稱孫岳已抵陝西。但據昨日執政府方面消息。執政府除在半個月前曾得孫氏赴華山養痾電外。府方最近並未接到孫岳任何來電。外傳孫已入陝似不可靠。然則孫氏尚在華山。抑已到西安。無從証實。昨日國務會議時對於陝事。略有討論。段謂外傳孫岳已入西安惟現有二星期未接彼電報。是否屬實。尚不可靠。陝事複雜。總要孫岳來電報告後。方能決定辦法。衆無異議。故仍無若何決定也。但國民軍方面。則仍傳孫岳安抵西安。昨日該軍駐京辦事處。接西安來電。謂孫氏應各法團之請。已安抵西安。茲將二電分錄如下。

(一)此間省議會議長。及各法團代表。赴華陰迎軍長來省。主持一切。今日渡漭。軍長已到省垣。地方商民暨各機關團體。郊迎於灞橋。意極誠懇。永昌卅印。

(二)陝西公民團體。推舉總商會會長等多人赴華山歡迎軍長入省。維持秩序。軍長以衆意未可過拂。已經晉省各友軍均表示擁戴。意見尤極融洽。二軍田李各部即行退出關外。已在移動中。知注特知。總參謀處印。

又據軍界人云。孫岳此次入陝之前。確曾一度赴洛與岳維峻有所接洽。大致以李雲龍田玉潔馮子明各軍。抵西安後。李即自稱保安總司令。並分劃防區由國民二三軍分別駐守。大有大權在握之勢。孫氏深恐長此以往。陝局發生變化。不惟影響大西北主義之進行。即與國民軍內部。亦殊有重要關係。故求岳維峻諒解。允援助其入陝。以杜糾紛云。至於吳新田之行蹤。聞政府方面前晚接到吳氏感日(廿七)由隴州來電。原文略謂。國民第三軍徐永昌自稱剿匪總指揮。進攻臨潼。新田不忍地方糜爛。暫行退駐隴州。安鎮善後辦法。現願師長孫瓊已率所部遄返漢中。南路可以無虞。陝甘孔督辦。布置周密。隴汧一帶。決無意外。請釋廑念。惟新田責在守土。不戰自退。洵屬罪有應得。應請交部從重議處。以申軍紀云云。

鄧錫侯請制止川戰

京訊云。關于川中戰訊。鄧錫侯昨又有電到京。略謂潘李唐各師。馳赴前線。隔斷成渝兩軍。意在實行停戰。乃楊前督縱容部隊。向潘李等部挑衅。現潘李等部。節節退讓。請嚴電制止云云。又川軍梁正麟等來電。略稱楊前督抗不遵令停戰。幷迭電省方舊部。勿再前進。均未生効。川戰蔓延。咎有攸歸。請嚴電再行論止。免生誤會云云。

又據重慶通信云。四川因鹽稅與兵工造幣兩廠省聯兩軍。積不相容。至於川兵。中央爲彈戰起見。將楊森調署參謀總長。以劉湘兼善後督辦。聯軍意見不一。互懷觀望。退至重慶附近。另謀組織。戰事因之停頓。適施鶴笙部明叔回川。駱公瀟黃雲涵在渝。與商縣兩會。及各紳耆。發起全川和平彌兵會。推黃雲涵起草章程。即開成立大會。黃幷提出和平辦法大綱六條。(一)組織軍事委員會。檢驗槍枝。核實軍隊數目。(二)統一財政。各軍不得向人民收稅。幷取銷一切非法徵收機關。(三)設財政委員會。由各軍及人民推舉代表組成之。以上劃財政之統一。幷監督其收支所。有軍餉。由委員會負責。(四)各軍既有餉項。應分任屯墾。建築道路。與清鄉各事。(五)兵工廠改爲普通機械廠。由成渝兩商會協同辦理。(六)民政完全交與省長。軍人不得干預。經和平會一致贊成通電省渝兩方。停戰協商。楊森遂派參謀長曾述孔來渝。和平會邀約劉湘。袁祖銘。賴心輝。劉成勳。鄧錫侯。劉文輝。曾述孔等。在商會開會。鄧明叙主席。袁發言對于和平會所提六條。除兵工廠雖保存外。餘均贊成。鄧則全部同意。幷願擁護實行。其餘各將領亦無異詞。曾述孔謂楊督望各軍向外發展。如滇鄂陝甘皆可駐足。然後乃能擴外。和平會黃君主張。川省財力本能給養現有之軍。如以鄰爲壑。既非恕道。又無名義。且背本會和平宗旨。不敢贊同。請曾君轉商楊督。容納衆意。曾允電告。得覆再議。旋即散會。不數日楊覆電對和平會所提前二條。頗多詰難。對兵工廠不主停辦。餘均贊成。於是以楊電再約開會于督辦署。袁謂今日僅授方約開會于督辦署。以維持中央命令。服從劉督辦。悉聽調遣。則可不致衝突。然後召集全川人民代表會議。討論和平會之六條。則凡事均可迎刃而解。曾謂省方各將領。對劉督。直接間接。已有服從之表示。但渝方近日運兵。望即停止。袁謂省方已攻我防地合江。又聞楊督兩次下令進攻。渝方不能不正當防衛也。劉督謂袁督責我實行職權。調駐各軍。以避衝突。敢不遵命。惟楊督近日來電。與復和平會之電兩歧。彼謂現當努力。剪除各軍。以謀統一。今日所商。根本已不相容。曾君雖爲代表。恐亦不知近情。曾無詞以對。一場和平會。遂至無結果而散。此爲和議破裂經過之詳情云。

孫寶琦充駐俄大使

京訊云。孫寶琦爲駐俄大使。政府方面業已決定。依照國際慣例。外交代表事前須得駐在國政府之同意。現我國方面在徵求俄政府同意。故此項命令。勢須俟莫斯科有回電後。方能發表。至孫氏所遺外交委員長一席。則汪大燮顏惠慶均有呼聲。政府方面。尚未有何決定。惟昨晚各通信社報告。皆稱昨日國務會議時。首由沈外長報告蘇俄政府對我國擬派孫寶琦爲第一次大使一節。業已覆電表示歡迎。等語。當經大衆議決。即按法定手續正式發表云。

又某社消息。云俄使加拉罕。三十一日往訪外交部。對於中政府擬定以孫寶琦爲駐俄大使事。代表蘇俄政府表示同意。聞此項命令。本日可正式發表。但一說中政府又從某方勸告。有所變遷者。此說由來因本日某要人往訪顏惠慶談甫起。大抵從外交上之慣例。孫氏既經對手方國家同意。以上當不至無故變更也。

參政院預定議程大綱

京訊云。參政院開幕後。趙湯光諸要人。對於院務進行頗力。頃聞現在已將議事日程備出兩種大綱。(一)臨時執政府咨詢議案。(二)本院自動議案。既照組織法第二條的性質。關係國際民生者爲限。(一)入手。即應先將第三項內。調停川陝。消弭各省紛爭爲前提。以上兩項。日內即行函達政府云。

地方範圍解決之漢案

▲第一二條移京辦理

漢口通信云。湖北交涉員胡鈞于二十九日與英領三次談判漢案先決各條。會見前訊。頃聞是日午前十一時。英總領事偕同副領事到交涉署。與胡鈞把晤後。英總領事曾將漢案過去。彼所注意之各點。概述一回。胡鈞謂漢案已經談判兩次。今可不必提及過去一切閑話。應繼續再行談判。俾資解決。英總領亦謂然。胡遂提先決之一二兩條。請完全容納。英總領謂撤退英軍艦一層因艦長官職在領事以上。非領事職權。恐做不到。胡謂此層如果非地方所能解決。亦可商請移京辦理。英總領謂其餘解除義勇隊武裝及英租界駐中國軍警保護。可於下星期四(八月六日)午后在英工部局。由中英軍警六人。及交涉員英領事繼續談判。因英義勇隊長須於下星期三日鷄公山返漢。英總領因事尚須赴牯嶺一行。胡氏再提第三條。謂關于賠償傷亡及損失。外交部原有復電。現因擬定本條應援滬案前例辦理。則正電京。請仍俟復電再談。英總領無異議。胡氏再提第四條。英領極言太古公司。產業太大。不易遷移。總公司就令遷移。亦只有遷到英租界。英副領謂華人刻正運動收回英租界。則該公司遷至英租界。又似嫌多事。漢口既係通商口岸。太古公司。爲通商而設。此則屬于國際條約。應亦移京辦理。胡氏謂太古公司係在苗家碼頭。屬于地方契約。並非國際條約。應就地方解決。且該太古公司。平時鬧事既多。又爲漢案之導火綫。自非遷移不可。兩個月期限甚長。很有商同辦完之餘地。英領允依限盡力商辦。至第四條胡氏謂英當局負責不許印捕華捕再毆辱華人之布告。可于下星期四之會議席上。草擬成功。一俟貼出後華官當有自動的布告貼出。但不限定英租界。如第一特區及漢口特區。各處皆可張貼。即在英當局出此布告亦不必有被動的意義。英領表示贊同。談判至此。已午後一時。英總副領事。以漢案在地方談判範圍。已經說畢。遂與胡氏握別。返英領事館。

陳炯明派活動

據上海快訊。陳炯明系粵軍。已陸續入駐潮梅。洪兆麟劉志陸等各將領。經在興寧開一度會議。一致主張請總司令陳炯明歸而主持一切。聞陳氏因事尚未能即行南下。特派參謀長張醑村。前財政廳長鍾秀南。聯袂返粵。已乘船首途矣。

芳澤使對日記者談話

京訊云。芳澤公使於會見記者時。發表談話如左。

使團自七月二十日會議後。迄未開會。亦無日內開會消息。假使日內可以開成。亦不能即謂於滬案有所貢獻。關于答復中國要求修改不平等條約一節。余未接本國政府訓令。致眞相不明。然報載列國政府正在協議中。諒係事實也。派遣滬案司法調查委員說。各報已有紀載。眞相雖不得而知。顧余亦不能斷其說之無有也。即中國政府對此事。未向使團聲明反對。並未發送何等公函傳將由駐外各使向各國表示反對。果然。本國政府必有報告。余刻尚未接到。中國方面對此事。大爲反對。余確有所聞。惟余未接本國政府實行派遣委員之公電。即余同僚之一部。亦未接此項公電。故不能謂已決定也。各公使意見如何。雖未探詢。但余個人意見以爲如果決定派遣司法委員。與中國之交涉不可不待其調查之結果。何以故。蓋責任之歸着不明。自無由開始交涉。緣滬案從狹義言之。即五卅南京路事件也。

至日本政變所及對華政策之影響。假使憲政會單獨組閣。自無變更可言。若他派組閣則非成立後。不能明瞭。

報載華會條約。八月五日發生効力。余因未接何等報告。確否不得而知。假使八月五日發生効力。則關稅會議之開幕。至遲當在十一月五日也。

漲價聲明

敬啓者近來因錢法之毛荒以致百物價格日增本堂專門各藥所售價目均爲前十餘年之所定發售迄今槪未增漲所爲救疾病於危愈致夭札登壽域具此仁心本爲濟世設業售藥原非牟利乃近來賠累不堪詳查料本之値超越售價長此延售前途經濟之損失何堪設想仝人等廹不得已再四思維始將各藥價本增漲太昂者各增價目出售以期久計而維血本猶望賜顧諸君見諒自本年夏歷五月一日施行特此聲明

藥名	原價	漲價
雙層化積膏每份	陸角	壹元
小兒化積膏每張	貳角	肆角
神效瘰癧膏每張	伍角	壹[illegible]
虎骨壯陽膏每張	壹元貳角	照舊不漲
虎骨熊油膏每張	大六角 小四角	大一元 小六角
風寒虎骨酒每瓶	貳元肆角	參元柒角
老山參糖每匣	參元貳角	照舊不漲
龜鹿二仙丹每盒	貳元	貳元肆角
男女勞病藥每盒	壹元	壹元貳角
男婦種子丹每盒	壹元	壹元貳角
調經活血丹每盒	壹元	壹元貳角
强種補元丹每盒	伍角	壹元
順氣健胃丸每盒	伍角	壹元
清毒掃淋丸每盒	肆角	捌角
化痰五錠金每盒	肆角	捌角
風寒百效丸每盒	伍角	捌角
心胃疼良藥每盒	伍角	捌角
秋蟬退翳丸每盒	肆角	捌角
止嗽保肺丸每盒	肆角	捌角
筋骨萬靈丹每盒	肆角	捌角
改良清寧丸每袋	肆角	伍角
高麗清心丸每丸	貳角	參角
濟坤鹿胎丸每丸	貳角	參角
保赤育嬰丹每丸	貳角	參角
衛生時症丸每袋	貳角	參角
瘟疫救急丸每袋	貳角	參角
嬰兒消積片每袋	貳角	參角
神効瘧疾粉每袋	貳角	參角
止痛痢疾散每袋	貳角	參角
傷寒發汗藥每袋	貳角	參角
脚氣靈藥粉每袋	貳角	參角
神効暑丹每袋	壹角	貳角

奉天省城大東門裏志仁堂大葯房謹啓

奉天萬芝堂參茸莊

太醫院宋醫立案發給執照特製各種藥品列左本堂孔醫益忱趙醫春元應症特此週知

麝香黑鉛散 專治諸般瘡症疼痛難忍急上此藥無不效驗大瓶一元小瓶五角

三黄寶蠟丸 主治跌打損傷消腫止痛服此丸有起死回生之力每付四角

蓯茸補腎丸

此藥專治男子先天不足後天虧損少年破身太早房勞過度腎虛腎寒精冷如冰不能種子陽痿不興興而久不夢遺滑精腦髓空乏腰痛耳鳴精神短少自汗骨蒸以及婦女經脈不調赤白帶下下元虛冷久不孕育等症服此藥添精種子壯陽補腎大有奇功每匣兩元每六匣拾元

立止咳嗽藥

專治男女老幼諸般咳嗽不論年深日久虛損勞傷咳嗽吐血痰中帶血傷力咳嗽肺虛痰喘睡臥不安飲食少進內傷外感肺經不清此藥善能止咳定喘養血清痰能補能和能清能散管保去根永不再犯立見功效每付價洋四角五付一元八角十付參元五毛

宋氏救喉散 專治咽喉諸症或喉蛾喉花柳雙單乳鵝喉癰疹痧毒纏喉腫破爛水漿不進吹之立消每大瓶一元小瓶五角

開胃止痛丸 專治男子心胃寒積疼痛胸膈脹滿飲食無味嘔吐惡心肚痛等症服之甚效每付三角五付一元四角十付二元六角

調經種子丹 專治婦女經脈不調氣滯血少時常腹痛崩漏帶下心跳服滿咳嗽盜汗腰疼腿軟服之調經開鬱每大匣二元四角中匣一元二

虎骨熊油膏 專貼左癱右痪遍身麻木筋骨疼痛內服本堂虎骨酒最舒筋活血每大張八角小張四角

神效虎骨藥酒 專治腰腿疼痛服此酒神效手足麻木半身不遂五勞七傷每大桶三元中桶一元五角

保胎健母丸 專治婦人患墮胎者或一次二次或受孕之後久服此丸萬勿墮胎之患誠爲保胎之良藥每大匣一元六角小匣八角

雙合化痞膏 專貼男婦諸般積聚心胃疼痛胸膈滿脹氣逆不舒泄瀉小兒食積痰遺精痛氣腰疼痛手足麻木痞消積塊虛脫肚腹疼痛常貼此膏化痞速效每份四角

牛黃上清丸 專治諸般火熱上攻頭痛或偏正頭痛或咽喉不語言語繁亂常症服之神效每大盒一元二角小盒六角

琥珀逐淋丸 專治五淋白濁小便刺痛沾染花柳魚口便毒毛髮脫落口鼻腐爛諸症服之消淋解消腫止痛疏利下元調暢尿道每包五角

麝香解毒膏 專貼無名腫毒口對乳搭疔毒惡瘡瘰癧痰核濃瘡無不效驗每包價洋六角

本堂此藥各省均有鎭雜貨舖代理外埠函購郵費自備

本舖總號開設奉天大西關醫士溫恩錫 分號開設商埠北市場醫士恩劉東閣豐李氏 電話一千一百四十三號

奉□綫 ……

東□綫 ……

健康

胃病の徹底療法

三學士配劑藥

穀食本位の胃病藥

此藥！誠爲徹底的胃病藥而感蒙激賞！

胃病者生於直接嚥下物之停滯處所元來應爲易治之疾殊不知實即乎是而爲無難治之病也更如慢性胃病性最頑强中日人以穀食之關係上胃腸病患者實有增無已也欲治中日人士之胃病須先研究中日人之穀食與胃積之組織而後特製胃腸藥方能有効也我胃腸病專門之三大醫家着眼於此始衝破以往之迷夢披明穀食本位之胃腸藥以「健康名之健康出世銷路日廣誠以効力顯著有斯疾者幸速購而嘗之也可

無餌無鉤何以釣魚

胃腸病醫療之誤謬胃腸病患者從來服藥固有一時見輕者然無論如何焦急醫治消不服眞正徹底的硏究之穀食藥則終難於根本治癒也

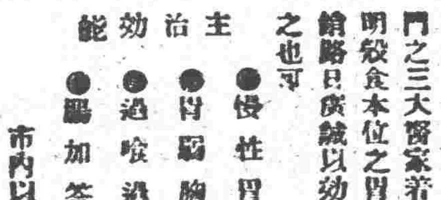

主治 ●慢性胃病 ●消化不良 ●胃弱胸傷 ●食傷水傷
効能 ●過喰過飲 ●嘔吐下痢 ●腸加答兒 ●胃痛兆候

定價 七日分 二十錢 十四日分 三十錢 廿二日分 五十錢 七十日分 一圓

市內以及全國到處均有販賣

東京市神田區橋本町二丁目 合名會社 稲井商會 振替東京八二八 電話神田 一八一七

代理店 大連市浪速町三丁目 日本賣藥株式會社

合名會社 大倉組

營業課目

電裝電械 各種機械 鐵道材料 五金雜貨 銅鐵水管

硬煤煙煤羊毛皮件呢絨 五穀穰貨電氣機械器具 海味肥料汽車並其材料 油類木料焦炭硫磺黑鉛 道木洋火綿花洋絲洋布

包辦工程 代理水火 人壽保險

▲總行 日本東京京橋區銀座通二丁目七番地

分行 北京 天津 上海 九江 香港 奉天 營口 安東 大連 本溪 倫敦 紐約 漢堡 西土晒 以及其他各主要地方

奉天出張所 奉天浪速通四十六番地

日本電話八八四 九四九番 總辦室一五七九 總辦公館五六五 中國電話一四六一號

總發行所開設奉天大南關●製藥各種各成藥均有代理

老福順堂廣告

奉天巡按使化驗●北京內務部立案⑫奉天警察廳化驗

頭痛藥每袋五角 睡藥每袋八角 胃痛散每袋三角

祛痰散每袋五角 咳嗽藥每盒八角 瘡毒膏每盒四角

牙疼水每瓶五角 吐血藥每袋五角 大補血每瓶一元

殺蟲散每袋角半 退瘡散每袋三角 瀉下藥每袋二角

虎骨熊油膏大張六角 參茸百補丸大匣五元 寧坤至寶丸每匣二元

虎骨花蛇酒每瓶元半 甘露藥酒精每瓶一元 理血健腎丸七元打

◀最新編定▶

製藥彙報

◀業已出版▶

如承索閱隨時寄贈

(內容) 一、序 一、通函治療規則 一、本藥店啓事三則 一、赴朋病服藥 一、惡佈告各種影印 一、製藥各種功能主治服法用量附目附註各病原因症狀及衛生法 一、錄局方各藥價目一覽表

(附啓) 本堂藥係屬丹品承索閱分文不取惟請將所閱件處所姓氏併詳註明係由閱盛京時報得知爲荷 本藥店謹啓

健胃散每袋四角 癬疥水每袋四角 感冒藥每袋二角

治痔膏每盒一元 瀉痢散每袋三角 脚氣水大瓶六角

梅毒丸每袋六角 消毒丸每袋四角 淋濁丸每袋五角

平瘟散每袋一元 香丹特包二角 遺精藥每袋六角

筋骨疼痛藥每袋四角 小兒驚風散每袋二角 小兒消積散每袋三角

清胃化積丸每盒六角 利水消腫藥每袋五角 通明眼藥水每瓶五角

東三省新聞

▲奉 天▼

○張將軍答訪司令官

日本白川關東軍司令官昨二日來奉下榻於西站瀋陽館旋於是日午后三時入城訪問張上將軍三日午後一鐘張將軍亦乘裝甲自働車出城至瀋陽館答訪自十二時起軍警即已阻絕交通禁止行人而上將軍迄三時猶未回城一般市民大爲叫苦云

○三要員會議軍政

上星期六張漢卿郭茂宸兩師長及韓芳宸軍長集合鎮威軍訓練處各部人員開軍務整理會議於訓練處聞其重要議案將乘此軍事閑暇之際調集某某師團長二十四名晉省開一臨時軍事講習會及各營長特於每星期課題二次以便促進應由軍事上之研究並聞關于地理上更特別注意云云

○日總領宴會大將

日陸軍大將白川氏爲視察南北滿軍隊(即守備隊)於昨(二日)早安奉車來奉下榻於瀋陽館駐奉日總領事船津氏爲表示歡迎計特於晚七時設席宴會該大將等一行並請張督辦高外交署長及其他要人作陪藉聯邦交云

○卅一旅旅長易委

東北陸軍第二師第卅一旅旅長王棟因案被該參師長張效坤電請撤任遺缺委任團長徐燕亭升充云

○郭師長檢閱歸來

陸軍第六師師長郭松齡前赴營口檢閱駐營軍隊重新整頓以重軍務現檢閱完畢昨二日由營回省謁見上將軍稟陳一切云

○佔用地准銷課賦

水利局前據大兩家子村公民姚仲三先後呈稱河道佔用該村舍產熟地請求發價註銷課賦等情當經該局飭第六段監工員張秉鈞調查茲據查覆實佔該村舍地南北共長一千四百四十弓計中則地四十八畝並准註銷課賦云

○訓練處移津消息

軍界消息東北陸軍訓練處早有移往天津之議迄未果行邇者此事又有醞釀謂訓練處之移津當隨某項計畫而實行云

○相機籌設海島長

王永江省長據省議會建議在沿海莊(河)安(東)復(營)(口)與(城)等縣屬海島添設島長以資振興而專責成等情以事屬可行即允相機籌設云

○張總辦撫卹衛兵

東北陸軍航空處總辦張翰卿以該處日前彈庫暴炸時有衛兵兩名殉職情殊可憫特各給卹金五百元以撫遺族云

○紙煙稅印花種類

紙煙徵稅業經通令施行兩於應需用紙煙特稅印花票現在趕製中探聞該票爲四色二十種(一)紫色二元一種(二)紅色一元一種(三)綠色一角至九角計九種(四)赭色一分至九分計九種云

○令知事負責路欵

募集奉海鐵路欵項自施行以來有由商會經手者有由農會經手者有由區長經手者更有由保甲經手者以致挪欠之事殊屬不免茲聞當局爲慎重起見特通令各縣知事對于募集奉海鐵路路股須負完全責任以資整飭而昭一律云

○武旅長呈報剿匪

青紗障起圍裏各處股匪蠢動而山城鎮一帶爲尤甚是以駐紮西豐之騎兵旅分向西安海龍柳河各縣出剿以保公安每路剿匪軍少則二連多至二營該旅武旅長已于月之二日呈報軍署備案云

○裴師長公畢返防

駐防綏中陸軍第十二師師長裴春生前因衛護帥節參與軍政會議由綏來奉茲諸事完竣遂於昨(二日)早乘京奉車返防所去矣

○郝參謀奉委視事

東北邊防督辦署參謀處因參謀缺額人不敷辦公經張督辦查有軍官郝文瑞堪以勝任當即委爲該署中校參謀該參謀奉委昨已到署視事云

○三鐵路定期會議

滿鐵對島鐵運貨量數前于七月十四日協定東行四五與南行五五之比嗣後則按日開細目會議預定本月七日以前終了七日後正式開會中東路亦加入會議云

○教廳飭用女師生

教育廳據省立女子師範學校校長梁兆璜呈以該校本科十五級學生金可珍譚樹芳趙桂芳劉敬齋等三十三名業于暑假前畢業請分令各校及各縣酌予任用教育廳當即于一日通令省立各校並各縣酌予錄用云

○東北大學聘教授

東北大學添招文法理工四科新生業已試訖錄取在案該大學因法科教授缺人乃聘定北京大學畢業曆充推檢審判官賴嘉任氏担任定于暑假後到校授課云

○毛織廠訂購機器

奉天被服廠發起之毛織工廠刻正積極籌劃俟資本集成亦即行建築房屋並已向某外國訂購毛織物上應用之機器云

○張知事公畢回任

鐵嶺縣知事張勛前因地方要政及爲警甲請領槍彈來省謁見當局有所現商陳商事竣遂於昨二日回鐵嶺原任所以重職守云

○鄭所長公畢回黑

東北邊防督辦張雨亭前由天津返旆運黑山縣警察所長鄭晉淸前爲徹查北鎮縣知事姜興周控案及查勘盤山縣河工各項特自來省晉詢張督辦報告一切云茲已公畢遂於昨二日回黑山任所云

○捐存常年修理費

南關武廟自經當局出欵重行修造煥然一新現因該廟開光當局除派代表恭往祭祀外並捐現洋一萬元存作常年修葺之經費云

○秋季競馬之成績

奉天競馬俱樂部在撫軍屯迤南賽馬塲二日業已賽竣開四日間所賣勝馬票之數日第一日九千餘元二日一萬九千餘元三日兩萬三千餘四日兩萬八千餘合計達八萬餘元之鉅數云

○令各縣調查印花

奉省印花之推行每年分兩季派員調查現八月調查之期不可再緩印花處遂通令各縣知事迅速派員偕同警察若干調查云

○財政廳催解稅欵

財政廳長王永江現因需欵孔亟各縣稅局應解之欵多未解淸特於日昨(二日)通令各縣稅捐局迅將稅欵解淸以濟手續而應急需云

○安奉路警增薪訊

安奉鐵路警察局張局長因部警薪俸微薄難資生活曾于月前呈請警務處酌予增加以示體恤于處長考核後以該路警察責重薪微實非所宜且其職權關係外交尤須注重因已照准惟因評定辦法俟來月後始能實行云

○洮昂路調委科員

洮昂鐵路之土工均已完竣局內人員亦多極稱撙節茲聞該路局又由奉天調去根子明氏充任總務科員月薪奉大洋一百元云

○長官署委員遄返

哈埠特別區行政長官署外交委員邢某前因外交事項奉命晉京辦理茲已事畢遂于昨二日遄返過奉回哈覆命云

○知事兼任稅局長

財政廳現因安圖縣稅捐徵收局局長出缺亟須委人兌理稅收是以特令新任安圖縣知事陳鴻謨兼充以專責成云

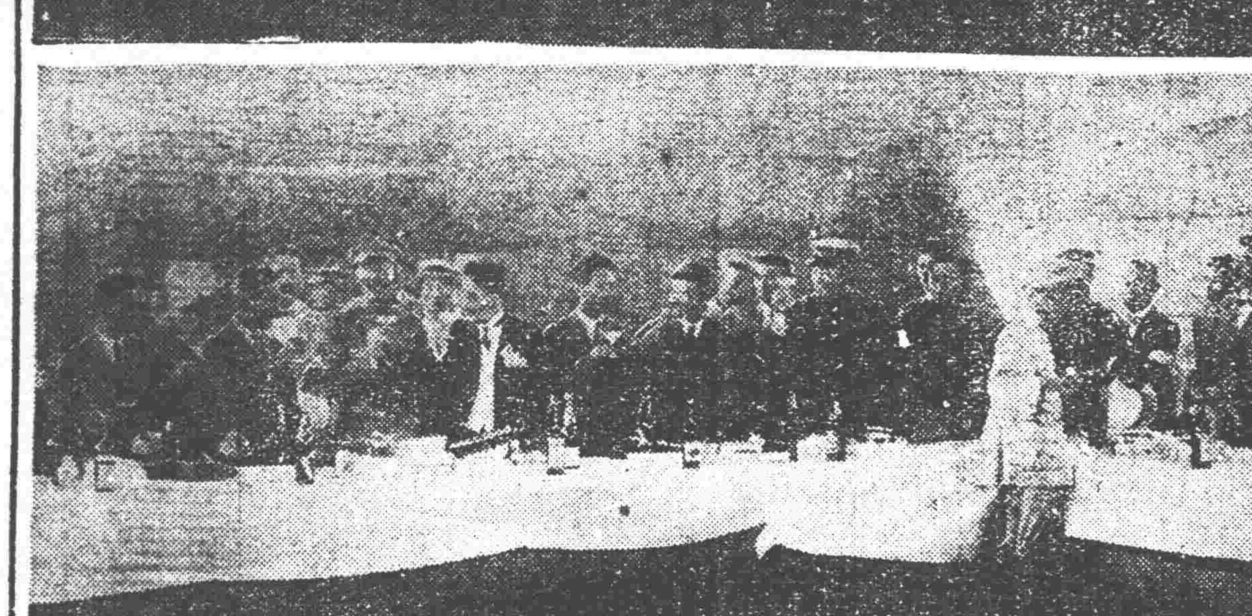

訪歐飛行機安抵哈爾濱

(哈爾濱二日專電)朝日新聞社主催之訪歐飛行機兩架于二日午後二時零五分安抵哈爾濱是日中俄各界人士數萬人均行歡迎豫定三日早七時繼續西行

(上)「東風」「初風」兩機着陸時之景象

(下)哈爾濱官民設宴歡迎之光景

圖中由左方起第三人軍裝持杯者爲濱江鎮守使張煥相

○裁撤水利助理員

實業廳張仙舫廳長已將水利事宜派員接收查各縣已設之水利分局添派助理員實屬駢枝且聞該助理員有病民之舉已擬將各助理員一律裁撤云

○道德會訂期開會

奉天道德研究會現又訂於本星期三晚六鐘(即五日)開董幹事大會以便推舉主任幹事副主任幹事而利進行云

○商警練習員辭職

商埠警察局練習員關朝剛因另有高就呈請辭職當經照准遺缺擇源江局長遂於一日另委何某接充云

○下水塲備案詳訊

市政公所前因趙希珍設立同益牛下水塲擬具章程呈請備案市長以所擬章程大致尚妥惟煮洗牛下水務須力求清潔勿得污穢致遭罰辦再楊治純等前設第一煮洗塲本所爲限制壟斷並保護小販起見擬定買賣章程(一)於許可營業期內關於牛下水之買賣均須按照隨時市價公平議定如有勒買故意爲難情事准牛商及小販隨時指控調查屬實即行取銷該業更沒收押金(二)關於各牛商之購買牛下水手續統仿照二合成四家之向例不得改訂他項對于牛商及小販營業不利之規定違則科罰(三)牛商及小販等如感有不便或認爲不當時得隨時報告派員查察(四)該章程由擬定後取有該商等甘願切結妥保自接辦之日施行云

▲吉 林▼

○新學制又有變通

教育廳頃奉教育部電謂查學校系統改革案第八條有中學修業年限六年分爲初高兩級初級三年高級三但依設科性質得定爲初級四年高級二年等語查此案頒布內在已逾三年照章由十二年秋季始業新制之初級中學本年暑假已屆畢業之期惟查各省區請設置高級中學者尚屬寥寥以不急籌救濟辦法各初級畢業生無級可升廢棄學業殊失改革學制之本意茲經本部酌量情形應自本年起各初級中學如不能添設高級中學而附近又添高級中有可資升學者准援照第八條第二項辦理增加一年作爲四年之初級中學將來此項畢業生可考試各大學預科或應三三制之高級中學第二年之編級試驗即使無力升學亦可多受一年教育以付改革案增進學力之本旨云

○候補文官津貼法

政界消息內務部茲頒到候補文官津貼條例其條例以文官考試及各學習期滿之候補人員適用之其津貼數目爲高等文官之候補人員之津貼最低級八十元每進一級增加十元得遞增加一百八十元普通文官候補人員之津貼最低每級五十元每進一級增加一元得遞增加一百元但非滿半年確有成績者不得進級云

○學生制服統一訊

學界消息近日上海全國學生會有函致各學校其原函謂學生服飾的問題向表面看去似乎不甚重要然而仔細一加研究却成爲一個重要不可解決的問題現在全國各校固然亦有實行學生須着制服的但未實行的爲數尚多就已行學生穿制服而言形式又是不同有着漂亮的有着樸素的就未着穿制服的學生而言情形更是複雜有穿西裝的也有穿便服的服式既可以隨便學生精神方面即受了極大影響頓呈下列諸惡劣的現象(一)競尚奢侈(二)貧富貴賤的惡觀念(三)穩固踏襲現爲打破這三種惡習進而提倡儉樸消除貧富貴賤觀念養成忠實美德起見非首先使全國學生一都着樸素的制服不可辦法(一)制服用國貨布料(二)男生制服一律採用中山服(即孫中山先生平常所着之一種學生裝服飾)顏色夏白冬黑(三)女生制服夏白冬藍惟裙則夏冬皆黑式樣現時通行各生服定制之(四)凡在學生時代不得着他種衣服(五)帽用白套帽徽用青天白日象徵內列各校校名(六)鞋以着布鞋爲原則

▲安 東▼

○日飛機過安赴北

日本大阪朝日新聞舉行訪歐長途飛行曾迭誌報端茲聞該社所派之飛機業于七月二十七日由日本大刀洗處飛至平壤須待我國檢查完畢始許入境共間中日國境方面天氣不爽有礙飛行因之延至日昨即月之二日午前八時二機由平壤離地至九時許方安東該飛機等爲表安埠居民敬意起見曾于空中旋轉一週當即向北高飛去矣

▲大 連▼

○華商會長已選出

華商公議會長任期已滿早應改選因內部小起紛爭一部分並事愼而辭職以後經人調停始定於八月一號選舉開票結果李子明二十八票當選爲正會長劉仙洲張德純兩氏當選爲副會長惟選舉時李張兩氏未曾出席能否承認就職當待討論如始終不承認時尚須另行選舉云

▲遼 源▼

○何副官提陞少校

駐遼東北陸軍第十四師師部少校副官韓有林稟請長假業經穆祝三師長允准遞遺之缺職關重要非精明強幹難資勝任查有何世龍現充上尉副官歷任教導團教官隊長等職多年品學兼優寄譔戰役尤爲出力是以提陞爲師部少校副官以展其材查何副官久膺戎行此次提陞本邑各界均謂稱職人善任云

▲鳳 城▼

○李所長大開讌會

警察所長李雨東爲聯絡感情起見於前月三十一號在警察所內設席宴請十一師師長湯閣忱氏暨附座王知事城守尉多鳳閣稅捐水利電報電話各局長師範李校長教育于所長卸任黃保甲所長商會會長等十餘人自下午三句鐘開宴直至六句鐘始散云

▲哈爾濱▼

○俄領事加入領團

駐在哈爾濱各國領事與代表共有十一國即英德法美日比丹俄荷等十國此外尚有波蘭代表一人此十國領事及波蘭代表向組有領事團並公推日本領事爲領袖領事惟蘇俄以新成立雖有領事向未加入領團茲因國際地位漸高故於上月加入領團云

○張總辦因公來哈

黑龍江廣信公司總辦張興仁以該公司續發現大洋票壹千萬元哈市總商會與地方公團屢次反對各節已誌本報日昨又撤傳單通知商民一律收用其情況愈趨愈惡張總辦以事關重要特于上月一號來哈以便商洽云

○無綫電又擬擴充

東三省無線電台長吳某對於南北滿各要地添設分台不遺餘力茲查松花江沿岸爲通河三姓及富錦三處軍事上商業上均屬重要故派人赴該地調查以便設立分台鑿通消息云

▲西 安▼

○商事公斷處成立

西安縣商務會准奉天全省商會聯合會公函准中華全國商會聯合會議決各省區總商會商會亟宜組設商事公斷處俾便調處關於商事訴訟案件以維商業而符法令等因前經劉錫三王化宣二會長召集各商家會議組設公斷處曾誌本報於月之三十日經劉王二會長召集各商家開始選舉除分函各界前往參觀外並請行政監督蒞場監視選舉以昭慎重是日祭監督因公務繁忙未克到會特以第一科長羅宇香氏代理行政監督蒞場其餘學紳各界均到川記名連記法投票開匭後以前任商務會長金作聲得票最多當選爲商事公斷處長其評議八員則爲源泉遂之張紫宸中興湧之王廷爵東興當之宋耀忱東興泰之郭天扶天益長之魏化南同仁遂之朱從龍同和長之郭育廷公興當之王化宣調查四員則爲電氣公司經理韓煥章同興永執事丁壽堂泰和增之徐濟安永興遂櫃政常秀山以上當選人員均當場就職此次當選各人員皆係殷實商號公正商紳安邑商務公斷處得以上之人員洵所謂選得其人堪爲商界慶云

▲洮 南▼

○陳委員淸查荒務

洮南荒務自交通便利買戶擁擠弊端百出財政廳於七月間派陳委員來洮淸查各縣辦理而免舞弊該委員秉公處理大約其中弊端不難水落石出

▲西 豐▼

○陳所長赴東剿匪

西豐警察兼保甲所長陳剛軒氏茲因奉令任東西豐及西安三縣剿匪總指揮早應出發奈公務紛繁未曾先往刻將各項公務辦有端倪於八月一日率兵百名前往東豐一帶剿匪警甲所內事宜暫委行政兼總務股員王仲三君代折代行云

▲岫 岩▼

○毛委員來去匆匆

縣署登記所及內宅一切房屋歷年久遠頹漏不堪高監督特稟明省憲擬重新修理以免傾塌危險之虞業蒙批准惟須派員查明方可昨廿九日上午已由省署毛技士前來查視殘漏狀況與高監督略談片刻即登車言旋聞其忽忽原因係省署有電調歸云

○高監督擬修縣誌

本縣向無縣誌故欲考政治沿革地方興衰成蹟日不能答縱有能答者亦簡略不詳高監督特慮及擬定聘宿儒若干名徵求已所知者(指自設治日至現在)編纂成帙以彰永久俾他處人士亦知沿革如何云

▲綏 化▼

○募捐欵援助滬工

綏蘭道常荷襄道尹綏化縣徐佐卿知事因上海失業工人爲數頗巨秩序攸關須籌巨欵援助用以維持工人生命俾免滋生事端日前(二十九日)特召集各界計劃募捐手續現已入手進行因事關善舉贊助者頗不乏人云

○禁止女學生豔粧

綏化縣署日前(二十九日)接得省令謂教育部以學生之制服原有定章近來各處女子學校教員學生多趨浮華不但爲取侮之由尤爲教育之玷特令各埠教育主管官廳嚴加禁止以維風化綏化當即由教育局轉知各級女校一體遵照云

○飭調查各項公司

綏化縣昨(三十日)得省訊謂實業廳現奉農商部新令飭調查全國商務情形並調查各埠每年設立各項公司之確數查其要者(一)資本(二)年限(三)股分(四)股息(五)承辦人姓名籍貫(六)公司名稱以上六項均須詳細填報每月終報部一次以備考核云

▲懷 德▼

○欒所長晉省任務

本邑警甲所長欒鈞發氏自去歲青紗起之際胡匪滋蔓該所長率隊東征西剿衣不解帶者匝月耗費籽彈甚鉅現因籽彈空虛彙有某項要公必須晉省謁見當局請領籽彈於月之二十八日乘差弁乘南滿車晉省所遺警甲一切職務均委總務股員王蔭棠司法股員陶玉田行政股員王耀廷三君代拆代行云

▲松 山▼

○王家墳又告匪警

松山北部山峽之中有王家墳傳言墳之附近聚匪四五人乘機行劫被松山第四區保長張國寶及警察分所傳名巡官偵知各帶警甲親身督隊於客月三十一日在王家墳左近搜查一日並無蹤影復命警甲鄉團分班在各要隘設卡防堵云

▲黑龍江▼

○吳督旋節之見聞

吳督辦因其太夫人逝世回籍守孝並因公入關與張上將軍會晤等情已誌本報茲該氏因在奉軍政會議業經告畢故於昨(三十一日)早七鐘搭專車歸來當經抵站時凡軍政學商要人預候迎迓者均向前致弔唁之詞該氏向衆稽顙叩謝衆人亦回禮如儀即換快車返轅詎中途攔輿聲寃者竟有十數起之多且一一照准帶歸本署不暇稍息立即審訊應結者結應押者押處置悉洽輿情舉錯大快人心爲政在簡一語氏其有焉茲特擇案之重要者分誌於下

(一)斷縱盜犯 訥河縣農民田德成郭文富等前控告胡匪楊新亭同悍匪太平及袁錫五楊煥等綁勒四十九號馬國生之姪捐索奎東屯孫德寶張地房子張俊臣錢財子彈燒殺田德成房屋工人明火執杖打死郭文富之子均經受害各家在縣告發抓獲到案供認不諱者乃知事徐玉良承審藏青徐竟受農會會長張沛霖土棍張雲橋運動一則誑騙原告郭文富手押撤銷狀詞將袁錫五楊煥釋放不究一則援邊防治盜條例將楊新亭輕判六年徒刑雖蒙憲提大盜楊新亭羈押在案但迄今兩月餘未見堂訊而行賄犯張沛霖等仍逍遙法外施其運動實難甘服等情吳督因鑒照彼奸准予開審訊得張沛霖行賄有因詞難勝理遂飭押陸軍監獄待查核辦云

(二)重利盤剝 克山縣農婦汪曹氏控該縣德森廣地方儲蓄會重利盤剝一案以四萬吊借貸二年之間共核本利參拾餘萬吊因無力償還奪地佔房使老幼顛流失所前月雖蒙帥恩准交政務廳江錢八萬吊作一本一利飭令儲蓄會來人繳歸房產地照領錢完案乃當帥座在奉政廳過堂與對方劉福春對質未見償還論辦理反有翻案現相詐昨果將交案之錢八萬吊如數退回令回縣候大理院批示等語汪氏因思一本一利便宜之多復何所求儲會得本得利事非偏枯敢違憲判左右思維莫明其妙因再聲請維持等情茲經吳督提汪氏到署同政務廳長程廷恆審訊前情聽汪氏之哀苦伶仃恨儲會之手眼通天直敢翻我成案若歸來稍遲則愚氓冤沉海底矣遂乾剛獨斷限該縣備領傳儲會當堂交換房產地照銷案息訟并囑汪曹氏回籍安度云

(三)庸醫殺人 省城國民派報社主人安勛九因在地檢廳控告百川醫士手術惡劣用藥不當致妻受傷身死一案經廳檢驗屍身確係臟腑受傷乃不蒙傳訊聽兇犯遠颺至今含冤莫伸故敢叩懇伸雪等情該氏當以臨盆之婦女應婦女收生不宜男子著手斥爲無恥但庸醫殺人律有專條不知係毛遂自薦抑係由人所請現惡醫奚在介紹何人安供爲伊妻弟某傳到署訊一過即送往因將妻弟介紹百川已不知於監獄待證將來云

(四)請領恤金 東北陸軍十八師某營某連長蠻匪陣亡例恤有金其家屬見無代聲敘者遂赴昨(三十一日)吳督自奉歸來攔輿聲請因帶署訊明非虛核與恤例亦屬相符遂當場賞給大洋二百元囑令早日回家以慰家室不可久留省垣致多感深恩施之厚訓誡之誠然有餘味若該氏者可謂愛人以德矣

○梁司令因公來省

黑龍江哈滿護路司令梁忠甲氏因聞知吳督辦旋節確期關於本部防務有請示報告者故於昨(三十一日)由滿至昂昂溪車站恭迓帥座至早五鐘車駕抵站即蒙接見乃同乘專車晉省下榻於東方飯店云

○兩股長請假回籍

黑龍江廣信公司實業股長孫鴻廷出納股長劉鳳岐現均因屆三年例假之期且各有私務必須親自辦理故於昨(卅日)晚十一鐘請准短假聯袂搭車回直隸原籍云

▲滿洲里▼

○華職工羣固團體

本埠車站華工僅三二十餘因華俄不同各分地包總管惟俄地包總管係赤黨聯合會首領明克鐵路盡職暗爲排斥華工若不互相團結而受其強橫不堪痛隱是以華工人有防及此遂舉有代表者二人一係司機員張耀元一係地包有經驗之孟慶福擬在滿站成立華工協和評議會開內部章程均仿津浦滬廣京張路之原則至該擬之會章條件亦極非然專以抵抗赤黨之牽動要挾爲宗旨如該華工等毅力從事堅忍不拔實堪嘉尚但不知有路政之責者當如何贊助云

○華籍俄員受排擊

中東鐵路自實行合辦以來本不分華俄畛域關於員工考有技藝精熟經驗富有者均應按章提級以昭激勸茲本站之二總管斯吉克雖係入我華籍人極公正實力作事在此站已有十載之餘前未入華籍時凡正總管因事他往即以該二總管斯吉克代理負此發責並非一次按功論級早應提升現因伊入華籍一般赤黨員工皆以爲辱不惟前進無望即現有之職務恐因黨派之勝衰亦有不穩云

批示

◎鎮威上將軍公署(一日)

▲張雲峯 呈由可杜等價學蓉產因上控覆請保護由批仰赴江省投訴

◎省長公署(一日)

▲黃正中 呈價領官房及地基由批仰清丈局查明核辦具報

▲張德霖 呈合謀覇地捏契抗贖請飭查辦由批仰錦縣查明核辦具報

▲郝佐臣 呈法庫司法公署懸案不結請飭速判由批仰法庫縣查明核辦具報

◎財政廳(一日)

▲張秀峯 呈撫順不換給四年省公債本息各欵由批該民自棄權利

◎淸丈局(一日)

▲方殿舉 呈報福陵官荒由批候擬專章呈奉省署核准施行

冠蓋往來

▲張驥廷(江蘇省長公署顧問)二日去天津

▲王克瑞(蘇皖魯勦匪司令部諮議)二日去天津

▲沙 敦(東北陸軍修械司技師長)二日去天津

▲高維嶽(第七師師長)二日去洮南子

▲范浦江(陸軍第三十三旅長)三日朝赴津

▲十川(鐵道省經理局長)二日午後來奉

▲藤原(警察署長)二日夜赴旅順

本城金銀 奉天行市 (八月四日)

大豆	三元八角○○分
豆餅	四元三角○○分
豆油	四元二角○○分
[illegible]	四元○角○○分
麥豆	三元二角○○分
碗豆	二元七角○○分
粳子	二元[illegible]
高粱	二元四角○○分
包米	三元○角○○分
粳米	六元三角○○分
元米	三元七角○○分
小米	四元二角○○分
[illegible]米	六元○角○○分

●各地電報

倫敦銀塊 三二片○分○

▶奉天交易所

四月十三日限奉換金 寄付 最低 最高 大引

▶奉天金

現實銀每兩換小洋	三元二角三分
足金每兩換小洋	九元八角○分
赤金每兩換小洋	九元八角五分
紋銀每兩換小洋票	三元二角二分
現銀每兩換東錢	六吊十五文

三省官銀號匯兌行市表

本號現大洋	二元二角八分 匯
上海匯現銀	元 角 分 匯
上海匯大洋	錢 匯

請看孫繼棠私販槍械

製樹縣七區步營花屯孫繼棠去夏買敘人連珠槍二顆自用看家迄今槍票未領因官槍已私販潛逃落於何人未悉誠恐有累[illegible]

株式會社 大連機械製作所奉天支店

水道及瓦斯用。鑄鐵管一切[illegible]

行市

上海標金　上海銀塊

鈔票　金票對小洋票　天津中交票每元換小洋　北京匯大洋　哈爾濱現大洋票對小洋　大洋分票匯本省各地不加

別錄

實事紀要　報界的□□（二四）（王朗）

鄙人這一篇文字。已然有二十四續。所舉之事。閱者也全都明白。有常言說『真的掀不掉。假的按不牢。』又語謂『有麝自來香。不必迎風立。』又語謂『人的名譽。樹的影兒。』不是由自己吹的。譬如有人。品行卑劣。淨作那沒臉營生。任自已怎麼遮掩。也終於沒有效的。又語謂『好事不出門。惡事行千里。』爲人要行些好事。輕易也不能傳名。作些惡事。自己還怕人知道。百方掩諱。不想那嫉惡之心。人人有之。有一點兒事。社會的宣傳力。非常之大。果然要功能抵過。素行有九件好事。一件壞事。世人還可以原諒。假如有十件惡事。幷一件好事沒有。色莊君子。心裡是奸貪巧詐。淨想騙人。像這位□□是的。自以爲聰明蓋世。鬻舌妙口。又可騙人。他想還有誰知道。那知有常言說的『欲求人不知。除非已莫爲』大學說『小人閒居爲不善。無所不至。見君子而后厭然。揜其不善。而著其善。人之視己如見其肺肝然。則何益矣。所謂誠於中形於外。』爲人要沒有人格。任你說怎麼裝扮。平日的一言一笑。早已有明人看破了。人不肯說。那是厚重。生乎今日。世上有幾個傻子。如安君這些事。是眞是假。自必有明眼君子。旁觀鑒定。如今要稱揚安君怎樣的。品學兼優。愛國心熱。證之於所作所爲。也不用記者說。人人也心裏明白。關於有女性的前事。鄙人已久經說過。爲留些陰騭起見。又怕汚了這白紙黑墨。絕口不談。如今根本。要請問安先生。在那個大學校。得過有畢業憑照。有那個中小學得業証書。就說是大文學家。不在乎有無文憑。何妨把入校年月。教習是誰。同學的都有誰。也報上說說呢。再淺一層。問他在小學唱歌。1 2 3 4都念什麼。算學的加號減號。是怎樣寫。他如知道。此後就能以知他。學業是怎麼樣了。鄙人這一篇的紀載。是否屬實。是不是王朗忠厚。含蓄有若多實事。不會揭破。外人是不知道的。安君要清夜捫心。問問自己。有人問時。也可以巧言駁正。那件是王朗說的。不是事實。閱者都清清楚楚。看的也明明白白。若我是故意造的。就無論怎樣罵。旁人亦看的清楚。須如前日安君。又指個旁人名姓。報上罵我。又與鄙人來過信。罵了兩回。還說眼瞎。也許是郵差疑懶。所說的信。並一封也沒有接到。足見安君。無多伎倆。這事有什麼關係。又說謊語。原文把鄙人罵的。笑了半天。大致說要如何王朗的妹子。又叫我褪褲子。看我的臀部白。不乾不淨混。罵了一大陣。原文因過於汚穢。恐汚了閱者的眼。不必重列。稿後是署名來稿。我與這人。素不相識。這樣文字。活像與安君同學。必都是文學士。不然就許是大茶壺。或是舊日的那個像姑。不然在報紙的辯護。怎能有這樣的美文辭。鄙人也想了半天。或者是鄙人昔日沒有注意的像姑。再不是那個舊所眷視。那個妓女的兄弟。思索半日。又沒有此姓人。大抵是安君筆下。太不留情。急的無法。自己爲保全自己人格。不能不狠狠的罵幾句。……你妹子……你屁股……你什麼……的。叫人好知。他現在非常的有血性。即此一罵。即可將文學士。北大畢業。愛國志士的榮譽。恢復如舊。直不用辯。好像這一篇文字。全是造謠。（未完）

東三省雜報

△奉　天▽

幼童慘斃續訊

上星期六瀋陽車站有幼童三人慘斃一人重傷各情已紀前報茲詳該五人悉係兵工廠之工徒是日乘兵工廠運料車至北市場公園地方遊玩內戴天鵬者係赴其外祖家串親午後二時許擬趁木方車回東關該木方車三塊一塊方間多孔由來以危險故禁止閒人搭乘該五人有某姓兒弟二人身軀最小匿於車側木方孔中全身不露有蔡姓者匿車後木方頭間僅露上半身至戴天鵬則坐於木方兩腿垂於木方孔間其年事最大之某（年一十三四歲）甲坐於車頂木方上一望可以見之乃兵工廠之機關車前往掛車不知存何心理竟驀然撞及該車車頂之某童兒勢危險一躍而下餘四童盡在車中躲避不及木方一擠之間兒弟二童腦漿迸裂上半身成齏粉在車後者自小腹以下被擠睾丸擠出坐於車旁者傷輕而腿上肉已擠掉盡剩其骨突幸車頂之人跳下得悉衆兒姓名當檢察廳派員相驗後以車頭司機人與打旗人俱有責任且以偌大貨車車頂坐有一人而謂未之先見過失致撞未免於理不合因即將司機者捕獲帶廳聽候偵查起訴此間打旗之某甲畏罪潛逃將來如何懲法尚難預定云又據當時在場者言是日司機者若謂事完全未見該車以致過近誤撞殊屬不合情理若謂有意撞傷數命亦未免冤枉總之兵工廠之小工徒平日坐車非常討厭或者當時司機只見車頂有人不知車裏有人故撞以駭嚇之以致演成此項慘劇亦未可定設其不然車頭在站內例須徐行且既屬前往掛車打旗者尤應在前明示信號以便進止何至車有數人仍行衝撞云

電車傷人

上星期六午前有商人某甲自北市場乘市政公所電車行至小西邊門車未停穩即行下車摔倒在地適後來一車停避不及由其腿部壓過當時某甲昏迷不醒人事幸由警察救起抬送公立醫院調治云

愼重牛稅

省城牛馬稅捐分局郭主任查運省牛隻輒稅毋多購慣及轉賣以後並不報稅殊碍稅收特飭牛店經紀等嗣後經手買賣牛隻者按實報稅不得隱匿十咨云

飭收罰欵

省署據長白縣知事范英森呈解清鄉罰金大洋四十九元該署於一日飭財政廳如數核收並飭該縣遵照云

飭查林案

本溪縣三官廟附近國有森林曾於民國八年經該廟以陳景富名義按照優先權報經勘驗在案茲有鄂金又行報領並聲明係屬祖遺等情實業廳張廳長已准令縣查復核奪云

報告學務

開原縣視學劉宗基因已將該縣學務視察竣事于月之二日回省向教育廳報告並聞該視學二年期滿行將調往他縣云

公司賠累

華北汽車公司開幕因運輸無多日日虧賠預計下月尤甚聞其所以致此者名雖由于該司辦理未善而省垣商人對于運輸之不加講究亦其一端云

磚窰易主

南滿鐵道西原田氏所經營之磚窰營業頗爲發達現自八月一日起改由松茂洋行直接經營云

賭局宜禁

日站霞町六番地同盛昌洋貨舖執事宋永福近因生意不佳竟在舖中後院大設賭局每日輸贏數百元賭徒窩集四鄰不安不知有維持地面責者亦有所聞否耶

大起高樓

瀋陽儲蓄會年來頗稱獲利現在鐘樓南大街之北另購地址大起高樓以爲久計業已工竣一俟裝璜妥帖即行喬遷幷聞於遷入後其內部尚須擴充云

良醫濟世

大南關勒石胡同趙思恭之妻因患瘧疾經人介紹小西關上頭路西明人堂醫士周允平診治服葯兩劑即行全愈飲食如初若該醫士誠所謂良醫濟世云

撞傷小孩

昨二日某廠工人乘自動車行至大東門裡適有一五六歲之小孩在街遊玩不知躲閃竟被撞傷經其家人督兒雙方同赴醫所公斷云

拾金不昧

北市場住有某機關充差之張幼生於昨（一日）午後由城歸來不知如何將錢包丟失（內有票洋五元餘）遂由原路尋找至電報分局西首見某甲守候張某詢問所失錢包是否暫見某甲問明錢數與之張某追詢姓名亦未告知是眞所謂拾金不昧者歟

小販暴卒

東關下頭王福山向作小本生意一家數口賴以生活不意月之一日上午忽患腹痛延醫調治罔效旋於晚十時一命嗚呼云

查獲偷兒

日昨（二日）下午二時某機關偵探在西門臉捕獲小偷王某當由腰中搜出錢包一個計奉票三元有餘當票兩張即行帶署罰辦

△遼　陽▽

提倡產科

邑官設醫院戰醫官之夫人戰淑媛對於醫理亦頗明達而尤精於產科現見於一般產婆不通醫理往往胎害產婦或小兒故特發起義舉商准院長在該院附設產科講習所一級該女醫士不收薪資純爲義務現已布告招生云

△安　東▽

拏獲賭犯

本埠新市街三道橋子迤東堀割南通地方有賽局一處乃一般回民久慣賭耍者所設每日招引賭徒大肆賭耍呼么喝二鄰近咸之不安而日警察逢其來即先行解散均邀倖免今日午後一時許竟被日警察設法前往堵緝正值賭耍熱鬧之際見日警進內四散奔逃當時拏獲賭犯數名賭具賭資等件一併帶往日警署引渡中國法廳訊辦此次賭局被拏不能再行設立附近居民咸慶安寧矣

△牛　莊▽

虔誠祈雨

本鎭自入伏以來天氣亢旱雨澤稀少所有田禾菜蔬均呈枯乾之象長此以往難望秋收是以鎭西里家窩村長馮保升會首里廣榮等提議祈雨六日自前（三十）日起在該屯七聖祠內供奉龍牌焚香祈禱每日聚集老幼四百餘人虔誠跪拜頗守秩序未識彼蒼者天果能大沛甘霖以蘇民困否耶

△鳳　城▽

校長辭職

本邑商會私立公益小學校校址七聖祠後已開辦二載於茲校長史寶泉對於辦學尙屬稱職現因事辭職別就遺缺商會揀選曾在鳳凰公學充當小學教職十餘年之劉姓接充業呈請監督委任想劉君充任斯職定能勝任愉快云

行搶傷人

今晨由草河口來人云二區界內長山子地方忽於日昨有胡匪六名白晝闖進某商號行搶該號櫃夥劉某即持槍與匪相敵被匪進前將劉槍握住劉某復將匪槍握住兩相對持均未得射於是該號司賬者王某復持槍對匪射擊不料彈流劉某頭上當即倒地殞命匪人得手遂將司賬之王某以槍射擊身死擊匪見勢不佳立即逃逸並未搶去財物當到該處村會報告警甲派人追緝不知能否弋獲容訪再誌

喜雨慰農

入伏以來已有二十餘日未雨禾稼均將枯萎民心恐惶各種情形業誌前報忽於前月三十日密雲四佈至晚十句鐘時小雨沛降至翌日二鐘時方止該四鄉農民云雨雖未足然稍有接濟人心稍見平穩如此後雨水不缺不招別災豐年定有望

又演鼓書

本邑市面蕭條無論玩唱娛樂各種營業到此不能常久僅可十數八日因錢法急緊之故現又有高某等由安東邀來女大鼓三名一張連鳳張桂榮高桂珍等仍在鳳鳴茶園舊址開演不知此番能否常久云

△鐵　嶺▽

殺人滅跡

邑東土台子村有牧馬者三人騎馬由某姓地內經過馬踏田禾三人不之顧也被看地者看見該看地者年僅十餘歲見彼等縱馬踏田即上前攔阻後因言語不合遂致興毆該牧馬之三人竟將彼看地之小孩打傷甚重遂驅馬而過嗣思既踏田禾又傷小孩必不免於罪不如將彼治死將屍擲於無人之處餅足以滅口又可以滅跡三人復返遂將該兒拏斃復將舌割傷擲於某處坑內三人遂逃不意事有湊巧適又有牧馬之兒見彼等擲屍狀遽告其家彼家人來伊又稍難遂在警所告發當即逮捕送城至彼受傷之兒能否得活尙無一定云

蕩子虐妻

東關高台廟東有逄子年約十五六歲娶李氏女爲妻李固富家逄子以爲岳家既富便覺恃而無恐時常嫖妓宿娼金盡輒向其妻命赴岳家索取無慮百金轉瞬輒揮霍略盡近復擁手槍一枝向妻索鈔妻如不應輒以手槍擬之其妻因懼其恫嚇遂百計爲之張羅云

△松樹驛▽

旱苗得雨

復縣全境客歲年景歉收食糧缺乏已達極點及至今春東山一帶即多有室如懸磬者詎自入伏以來雖有濛濛之旅却無沾足之雨禾稼均行枯槁八民咸抱悲觀以故四鄉各處均有祈雨之舉昨二十九日本驛各商戶及附近各村人等設壇祈雨不意至誠感天翌日即油然作雲沛然下雨四民人等咸謂秋收小有希望皆欣欣然有喜色矣

△西　安▽

經理調換

駐西安奉天儲蓄分會經理係陳三君在安已逾二載辦理該會貸款及有獎儲蓄無論商民均以和平相待而商民各界皆樂與相處近因該會柳河縣棧子哨分會經理白某被撤所有棧子哨分會事務亟待妥人辦理故經總會將原經理調往棧子哨分會辦理一切善後所遺安街分會經理一職以鐵嶺分會經理關廣珍調充係經理於月之三十一日前往棧子哨分會接替云

△台　安▽

附郭匪訊

台安縣境入春至夏賴警甲之保衛地方尙稱平靖人民亦爲樂觀不料於昨晚忽有匪七名在縣城西北角高糧地內發現警甲偵知後因夜已昏暮未便搜剿當即嚴加防衛以致終宵巡邏未息云

時疫流行

台安縣境入春以來終未落雨以致天氣亢旱百物日漸騰貴商農各界頗感重憂不料近來災氣甚重時疫流行各村人民多患虐症並頭痛病小孩多患痢疾輕者十餘天即愈重者間有頃刻殞命之處惟縣南新開河鎭之流行尤甚他村因該鎭街面無井均食該鎭南邊之河水該河雨大時尙能通流下流雨小則匯集此處成爲死水日久色變綠形並有無數微蟲飄浮於水內腥臭之味聞之掩鼻因該鎭居民之毛廁所有穢物稍遇雨水即流入於河內是以其形與味有如此之甚也故近來該鎭多患頭痛抽瘋病甚多稍治不愼即遭死亡云

△下二台▽

倉董被撤

伊通縣第七區積穀分處倉董強維藩以自由出借溺職玩忽等情經道監督下鄉視察撤換現令地方警甲通知各十百家長來鎭公舉以便接替云

△義　縣▽

販運私鹽

本邑北區清河門鎭鹽棧王順店執事于洛全品行惡劣忘義濟利于月前二十八日由東攤運來私鹽五萬餘觔于某見貨已到必須設法出售否則難獲鉅利故將該鹽每百觔減價三毛因此每日往購者爭先恐後是以全櫃夥友每人給洋五元以買人心于月之一號復往東攤購墳約三五日內定能返店惟不知地方有之責所聞否

△岫　岩▽

補習英文

中學任英文教員以陌家太遠在校度暑令學生組織一英文補習班逐日教授無間學生極感盛意均欣欣向學云

△通江口▽

胡匪路劫

邑西橫頭山林密路險爲赴烏珠密河之孔道上月二十三日突有匪首福生率匪五名在該處劫留行人三十餘名錢襲搜括淨盡衣服鞋襪整齊者均被換去並綁李欽啓郭銀匠鄭某等三名竄往平安堡南山裏云

△石城鎭▽

營長盡職

駐防本街陸軍十六師八旅騎兵十八團第一營長李廣德氏老誠練達治軍有方自駐石以來軍規嚴肅秋毫無犯對於商民均甚融洽故爲各界所歡迎近來靑沙障起正胡匪充斥李以身爲軍人必盡軍人之天職特派第二連長呂奎武氏出發勦匪本邑得此軍人實爲商民之幸福也

△一面坡▽

竊犯遊街

一面坡陸軍稽查處日前拿獲竊犯崔秉中蓋玉恒二名帶處審訊供認偷竊妓館衣服不諱當即提貴二百遊街示衆以儆其餘查坡街五方雜處人烟浩繁街面竊案時有所聞若能如稽查處查拿認眞不辭勞瘁將來市面定能安堵異常云

△黑龍江▽

小販失踪

黑龍江北門外某賣燒餅人日前早晨挎籃出賣至晚未歸同夥踪尋至西江沿道上見此人衣服鞋襪蟬脫路旁人則不知去向謂爲野狼所食何以幷無血肉痕跡謂爲被人打劫謀害則伊每日所賣不過江錢二三百吊謂爲投江身死則絕無脫衣下水如此從容者況置衣之處離江甚遠左右思維莫得其故遂報告該管警署從事調察云

△同　賓▽

遺愛在民

本邑駐防山林警備隊第一帮統第一營營長張福臣氏前充山林游擊隊第六營營長在中東路九節泡駐防三年之久剿匪盡力對人和平久爲該地商民所愛戴自該營長奉調來同商民挽留無效遂於月之廿七日公舉代表郭子淸王子華劉棟臣姚喜富吳廷弼李鏡波李寶章馬華堂等八名來同公送軟區一方文曰德隆望重萬民旗二面文曰保障東隅金質紀念章一座請本邑第一校軍樂隊十名奏樂往送觀者塞途咸謂營長如非遺愛在民安有若是之光榮云

逃回人票

匪首福生於月之二十三日由邑西橫頭山綁票三名已誌前報該匪連夜竄至平安堡南山裡茂林深處留守票匪一名餘赴近處勾當票內有劉歡醫者陽與匪語陰解繩扣出其不意猛奪匪槍與匪力與之抗二人糾結一處相持不下郭鄭二票乘此機會逃出險境矣

△呼　蘭▽

富室被綁

月之三十日午後七時許北城壕外于宅突入步匪三名均持手槍恫嚇除搶掠財物外並將于宅執事人掠去聞于某係蓮花井殷實富戶因際靑紗障起爲避免匪患而來居住城外四圍荆棘之中在軍警不能瞻顧之地若于某者可謂失於防範

參謀得人

騎兵十二旅司令部少校參謀朱聘三君石眉峯旅長之舊部也性端方學優長，嗜書畫歷任十二團書記官等要差多年所辦俱有成績迨其居停升任旅長得蒙委斯職使贊戎幕規畫部內外一切事宜咸中肯棨近來石旅長剿匪屢獲奇捷佈置軍務井井有條朱君實與有力焉

△樂安鎭▽

設賭無忌

本鎭有某成衣舖以成衣舖爲名專以設賭抽頭每日計得紅利不下千吊之譜幷有某項護符毫無畏懼未悉有管理責者能否加以取締焉

△舒　蘭▽

勒令歇業

純一棧執事查萬成因受嫌疑被押一節已誌本報茲聞查某因有通匪情事判處四等有期徒刑二年半並科罰數百元（不知確數）勒令停止營業該店現已遵諭歇業矣

△長　嶺▽

情書何來

昨二十七號早十時余（訪員自稱）因公赴縣署行至西轅門外拾得一紙情書因外無封皮不知寄於何人今將原信稿抄錄報端以奉個中人聆悉雲梯郎君鑒來書所云殆視妾爲朝朝暮暮者耶老母此說別有用意非事實也廟會之游儂本潔白不瀆爲敝幾何禍機頓伏爲表姊瑞芝窺破將此事之原委盡告老父老父不諒之於母而諒之於兄當是晚人靜夜深防老嫗傳喚小婢婢蹤欲行又止舉步趦趄而老嫗以父命諄諄不許儂偕婢前往儂懷滋咸潛匿窗下劉禳提鞋心如旌搖始知以拷紅手段加及婢身婢本無知將遂前後情形歷歷如繪儂以棋輪一著鐵鑄九州紙得闖入書房挺身直認父兄盛氣相向謂儂有玷閨門儂乃從園門以來傾肝吐膽而出之韓壽有香不爲賈午蔓華所贈紙屆羊權敢辭解佩之歡證可守宮之迹嬰嚶雖泣侃侃而談俄而母已入門與徐私行賞以共飲霑公園續會父兄復又召卿者而詢之儂夙愚憨曾不少諱母嫂力言那揣教迫歸寢而東方已漸白矣乃愧母來共榻儂則假寐以同時僅著祖衣一襲覆以薄衾老母偏體捫挲恐儂夢覺歲寒自守此志可以一白嫂氏於午昏小坐問郎近狀泣允力爲轉圜若彼時蟬玷一留惟有飲鴆中宵了儂薄命而已尋根究底郎且不免鐵鎗之行其害頗如是哉怒潮漸平王孀忽來求吉老母斯語實以難郎儂之親串中不特無此事抑並無此人一髮千鈞速爲料量太夫人老謀勝算當可玉成不然釜魚幕燕甚是危機郎君慧心人不再瑣瑣妾素琴儉衽云云

來函照登

盛京時報編輯部大主筆先生台鑒啟者日前時報報敘王恩曾財東販賣煙土等事此節錯悞望求大主筆先生於敘更正敘感佩莫銘耳特此　天泰棧叩

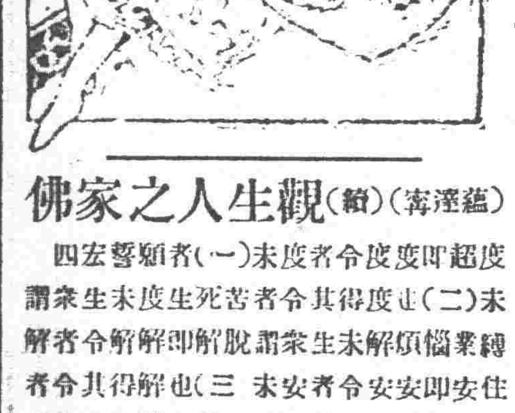

佛家之人生觀（續）（寄澄蘊）

四宏誓願者（一）未度者令度度即超度謂衆生未度生死苦者令其得度也（二）未解者令解解即解脫謂衆生未解煩惱業縛者令其得解也（三）未安者令安安即安住謂衆生未能安住於戒定慧而修行者令其得安住也（四）未槃者令得涅槃梵語涅槃華言滅度謂衆生未滅生死之苦者令其滅之而得證於涅槃也六波羅密者（一）檀波羅密（二）尸羅波羅密（三）羼提波羅密（四）毘梨耶波羅密（五）禪波羅密（六）般若波羅密大般若經云菩薩摩訶薩以不住法住般若波羅密中以無所捨法應具足檀波羅密施者受者及財物不可得故罪不罪不可得故應具足尸羅波羅密心不動故應具足羼提波羅密身心精進不懈怠故應具足毘梨耶波羅密不亂不味故應具足禪波羅密於一切法不著故應具足般若波羅密法界次第云檀那秦言布施若內有信心外有福田家有財物三事和合時心生捨法能破慳貪是名爲檀尸羅秦言好善好行善道不自放逸是名尸羅或受戒行善或不受戒行善皆尸羅羼提秦言忍辱內心能安忍外所辱境故名忍辱毘梨耶秦言精進欲樂勤行善法不自放逸謂之精進禪秦言思惟修一切攝心繫念學諸三昧皆名思惟修也般若秦言智慧照了一切諸法不可得而通達一切無碍名爲智慧以上略釋四宏誓願與六波羅密竟吾人於此足見大乘派之人生觀其眼光之大範圍之廣固非小乘派之所能及也故曰大乘派之大生觀是泛義的是自利利他的

上來略明佛家之人生『總觀』與『別觀』竟今更綜括一言曰佛家以『五蘊皆空』詳詮『無我我所』之理而立其究竟之人生觀洵可謂妙乎尙矣大小乘兩派各以根機之不同而行其自利與『自利利他』之人生觀吾人抉擇之途自應以大乘派爲極則不應以小乘派爲標準何取何從明達之士其亦知所依歸乎　（已完）

鋼鐵製罐。鐵道車輛諸機械。器具製作販賣。鐵工。修繕請負　奉天西塔大街三丁目電話長二〇三番　振替大連七一三三番

廣告

奉海鐵路公司招包各項工程廣告

本公司線路共長一百五十英里工程甚鉅現在第一第二兩大段土工及橋梁涵洞各工程已經開工其餘十餘大段現擬繼續開修應需工人約在三萬餘人凡曾在各鐵路包工得有經驗者如願承包土工橋梁工山洞涵洞河工石工以及房屋等項工程仰即從速前來本公司查閱圖說面商價目以憑核定爲要此告　公司地址奉天大北關八王寺東

奉天中街　佳良行　電話七百四十號

特有四色　招待誠實不詐不欺

一、鐘表！本號自運鐘表精緻價廉優美

二、工藝！鐵嵌首飾精巧修理鐘表如新

三、眼鏡！金絲墨茶水晶老花近視發目

四、珠石！貨色純眞可靠絕無贗品欺人

商部註冊　天津　靈芝商標　馮氏一丸斷癮之救苦金丹

▲直隸省長面諭嘉獎▲山西省署核准備案▲天津警廳化驗註册▲太原警處出示保護▲津埠官紳允予提倡▲駐津領事均極讚揚▲各拒毒會試用有效▲風行海內五十八年

此丹專戒嗎啡針毒及鴉片烟癮無論新吸舊癮服約一丸（整用法）或分作三丸（分用法）均能斷癮除根不吐不瀉痛苦毫無且飲食驟增精神煥發已呈奉△警廳化驗註册復經△天津烟台濟南鹽山河間寧津完縣濮陽縣沙河安國昌黎唐縣宣化遵化故城阜平汝南唐山成安定縣樂亭內黃安邱鉅野威縣南宮容成寧晉西古城肅寧邯鄲淮安中村集郟城沙溪深源等處拒毒會試用成效卓著戒除者已指不勝數收到各處謝函證明書△前曾逐日在天津各報披露每付僅取回約本大洋一元△本堂爲輔助拒毒起見凡蒙各省縣鎭拒毒會函購者價目尤格外克己以盡濟世之心△外埠函購加郵費七分△不通滙兌處葯資及郵費可用郵票一百一十三分替代△本堂出售此丹已歷五十八年非似市上藉廣告售假藥騙錢欺人者所堪倫比是以本堂印有（功效證明錄）如將此廣告剪下附郵票二分寄至本堂即奉上一份　天津西馬路大街八十號峻芝堂馮家藥店謹啓

吉田洋行紙店華商部啓事

敬啓者敝行自開設以來念載於茲專辦東西洋名廠精選優等紙料及文房具學校用品等零整批發無不歡迎近爲便利華商起見特又添設華商部如承函索樣品詢問價錢無不奉覆荷蒙惠顧賜電即爲發送不悞恐未週知專此謹佈

營業種類

絲鶴、金福、金昌、金鼎、仙鶴、各連史紙、三美牌、三K牌、黃白毛邊紙、⑦牌黃厚紙、各種染料紙、有光紙、白報紙、印刷紙、模造紙、手紙、麒麟牌東洋棉紙、特等舊報紙、以及文房學校用品等無不俱全

大連市浪速町一ノ一三　合資會社　吉田洋行紙店　華商部　電話長四五七五　長七九一七番

洮昂鐵路招考路務練習員

一、年齡　十八歲以上二十五歲以下

二、體格　體質強健素無不正之嗜好者

三、報名地址　在四平街洮昂鐵路工程局　備距稍遠者用書信報名亦可

四、報名期限　自陽歷八月一日至八月十四日截止

五、試驗地址　在四平街洮昂鐵路工程局

六、報名資格及試驗科目

第一科　電報生　爲高等小學畢業或有同等學力者考試國文算術並就經歷設爲問答

第二科　機務員　爲高等小學初級中學工科中學畢業或有同等學力或在各站服務有證明文件考試國文算術並就經歷設爲問答

第三科　站務員　爲舊制中學商科中學畢業或同等學力或在各站服務有證明文件考試國文算術並就經歷設爲問答

七、試驗期限　陽歷八月十六日午前八句鐘

八、榜示時期　陽歷八月十七日午後四句鐘

九、錄取額數　電報生二十名　站務員五十名　機務員二十名

十、報名時　須記明志願投考何科並須記明通何種外國語（日語或英語或俄語）考試時須帶四寸像片筆墨等件

十一、津貼、練習時　月支　電報生奉大洋十二元　機務員奉大洋十五元　站務員奉大洋十五元

恭頌張仙濤鎭守使之德政

洮南北洮兒交流兩河會合之所河身淺隘每當上源水大此地沒田禾沖毀廬舍殃及縣城爲禍甚巨而首當其衝者惟丹楊台一屯今六月初河水暴漲一晝夜漲數尺幾被沖壞又降大雨張公聞訊率軍除商民千餘人冒雨修補河堤奈水急堤頹措手不及有一部分決口張公急令外塞而人畏水猛不肯前張公躍身入決口且不畏水汝等畏乎於是軍官護兵在所長等亦均相率入水而工人等始奮勇直前頃刻變成功水未外溢此後數晝夜令其部率分班督工修補河堤並云即天降洪雨汝等亦須督工在堤如有私入民宅避雨者一經查知定行重辦該部下効勞工人勇而提得保吾民食居安然者皆張公之賜也民等受此大德無以爲報聊誌端以表大德云　洮南北門外楊台屯公民李春芳等敬啟

京奉
▲四鄭線▼ 四平街開 前六、三〇 鄭家屯到 前九、
▲吉長線▼ 長春開 前九、〇〇 後 吉林到
中
▲由哈爾濱綏芬河站
▲由綏芬河哈爾濱站 綏芬河開 午三、三〇 後 前 後六、一〇
▲由滿洲里安達站 滿洲里開 後一、〇〇 前一〇、〇〇 海拉爾 興安
▲由安達站滿洲里 安達開 後 前 昂昂溪 海拉爾

求自己顏容艷美 須要重看花顏水 花顏水於洗臉之時可滴少量於洗面器中或融解五十倍之清水而常爲使用 即可全治皮膚病如 面皰 雀斑 粉刺 酒刺 汗疹 頑癬 煙氣 紅點晦色 油光瘰癧等均得轉瞟成美 至於女子擦敷白粉若先使用此藥水 非唯融化之妙 且能豫防白粉中所含鉛毒也 芳香馥郁藹風勃々 能令人發生一種愉快者則其人必爲常用花顏水故曰交際場面 確不可缺此花顏水乃兼備衛生與經濟 爲化粧川最良之妙品且比之 白粉 花露水等化粧用之材料之價格廉而功乃大幸勿疑之 花顏水可滴數點溫水或涼水中 即依化學的作用 盆水如牛奶成白 香風發生胸間覺快 致使用不斷乃可除去醜貌換來美顏如鮮花 故其名曰花顏水論其功効實可謂近世最新化粧用之第一品 花顏水最有効兒童 或遭蚊嚙咬臭虫或患汗瘡與一切皮膚風痒 均可擦敷患部立見功効 青年之男女臉上發生小瘡或雀班等患 均可以花顏水擦敷每天三次 必可保痊癒也 花顏水凡各埠大藥房與洋貨舖均有代售可就近採買試用 然最要認定美人將花顏水滴下于洗面器中之商標以防僞物誤是幸 花顏水藥價 大瓶洋一元 每打洋十元小瓶大洋五角 每打洋五元 試用瓶大洋三角五分 發售本舖 大阪淸水谷西之町順和公司大藥房 經理 北京天津東亞公司大藥房 漢口河街小瀨木洋行

大連紀伊町順和公司大連支店

姸媸本天賦而成無可以更易之也今且有可以人力施之者何也然其本來且有美容者預爲保持之醜陋者也時爲修飾之善法則條理開列於左方 花顏水爲皮膚科學專門大醫小島亨先生經歷多年苦心研究確從皮膚上考究得來之聖劑早已馳名本國各地今本藥房特邀先生之方細求材料精工配合運來各國俾大衆得沾其益凡欲保容者請勿等閒視之

美容藥料 花顏水之特色

花顏水最近盛行於歐美兩洲凡男女自爲維持其臉上者 確有不可一刻缺少此化粧藥水 故一時有日 欲

寶貝

紅寶夜明珍珠水晶珊瑚誰都歡喜的寶貝可是這不过霞煙過眼的一般竟想享身體的福正是寶貝那味之素能調飲食美味補養身體就有保健延壽的偉效這不是現代的寶貝麼

▲無論烹煮湯肉菜從用少量能成多味俭省費時實在理財的

調味精粉 **味の素** (味之素)

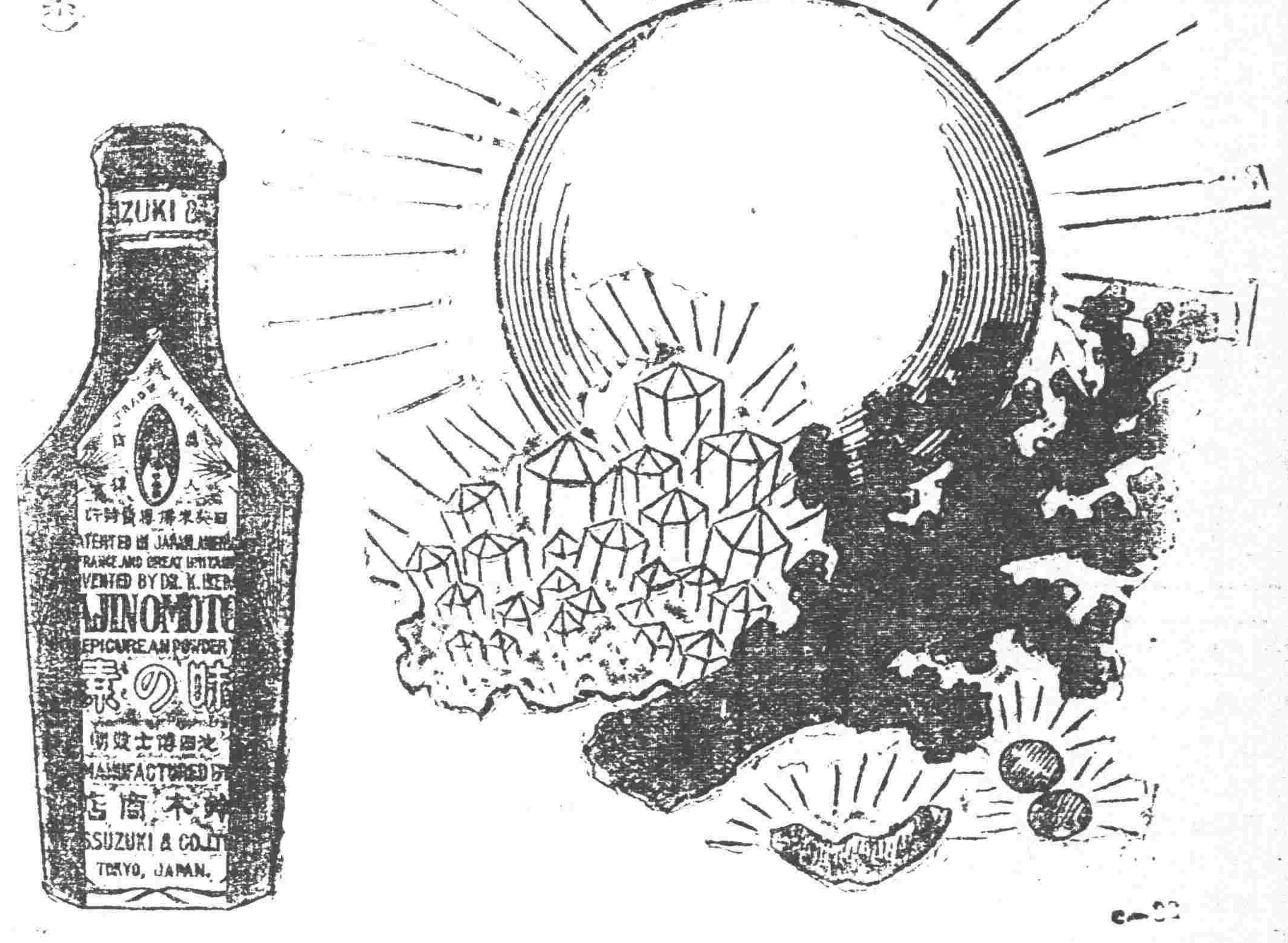

赤玉牌葡萄酒

品質精良老少無欺者惟有赤玉葡萄酒常飲善轉弱爲强健者加健舒筋活血之效洵在我一杯之赤玉一試便知

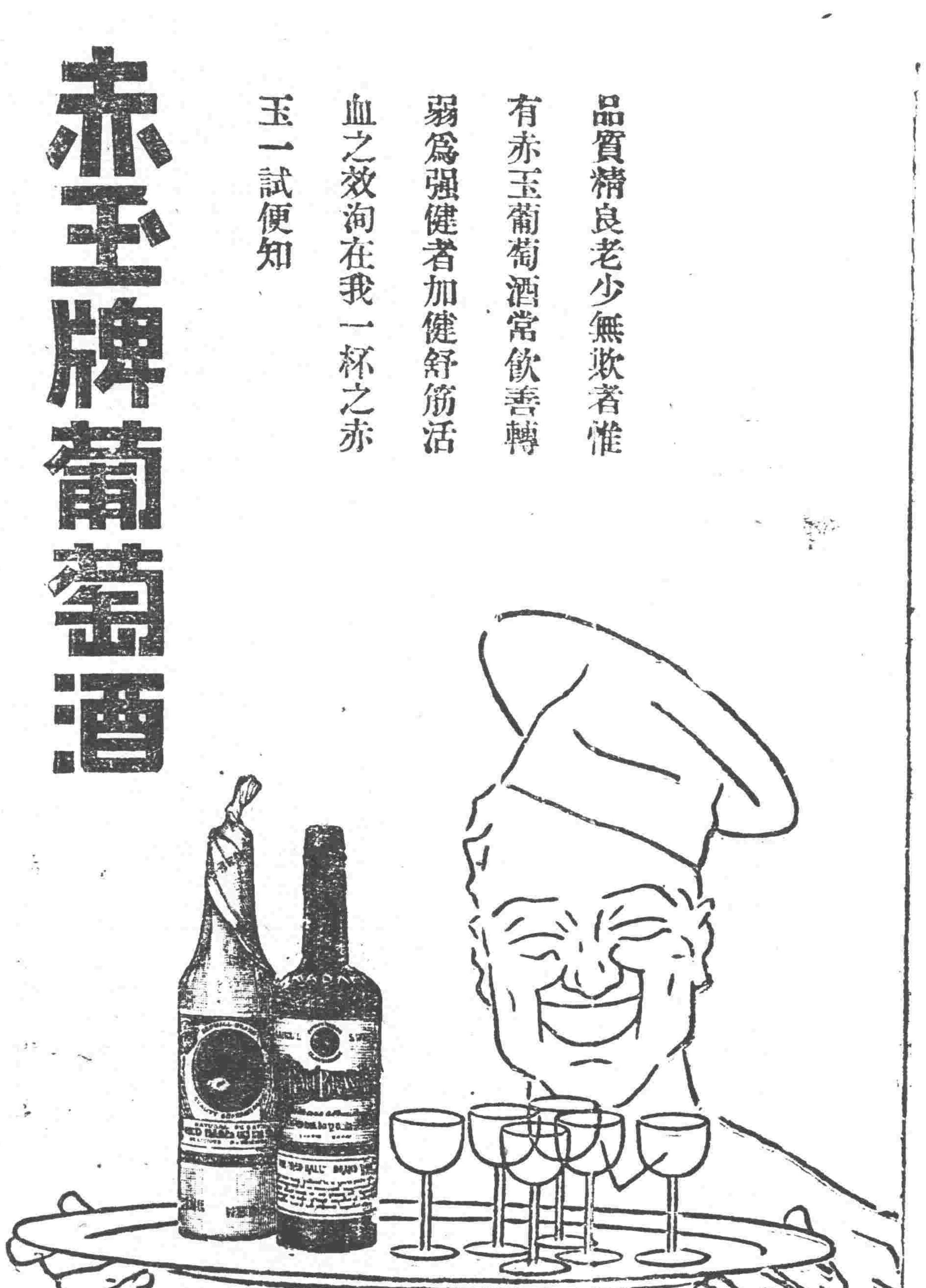

十五

清血 KP 解毒
喜肥力

凡人之生長皆賴乎血液之週流而血液之週流乃所以健康肢體舒展氣管之關要也故血液稍有虧損體質因之衰弱敵染力繼之而減少外毒遂乘虛而入即醫書所謂血勝毒則敗之血敗毒則勝之實斯理也然毒性不一毒質各異論毒之最烈者莫甚於花柳毒也輕則害及終身重則傳遺後嗣設治之不善即有性命之虞凱輯氏兄弟大醫生洞覩斯情實難袖手故採選上等淸血解毒藥材經專門化學藥劑師提取精液毫無雜質藥性溫和而不猛效力宏富而不燥爲達和者易於飲服實係淸血中之一大王也 凱輯氏兄弟大醫生聖藥喜肥力 係淸血解毒無上之佳品此藥功能淸理血液洗除週身之濕毒及諸種潰瘡使病者添置白血球增加敵染力發達筋肉活潑血液專能滅逐毒質使毒循序而出不遺根基凡服此藥者定能同離病域而登壽世非虛語也 凱輯氏兄弟大醫生內服淸血解毒喜肥力

主治 淸血解毒 除濕化瘀 皮膚斑點 梅毒瘡毒 骨節疼痛 瘰症背瘡喉鼻腫爛 升頂歸後 梅性疥瘡 瘰瘡腳氣 毒性結核 軟硬痟疾 血分不淸 虧氣虧血 男婦各種 癆瘡及 婦女花柳梅毒症 或毒性滑孕 或因毒閉經 或梅毒化胎 或子宮作潰 或毒串終身不育 赤白帶下 信水差前差後或終日淋漓不止 以及脫落毛髮 頑毒痔瘡 喉痛音啞 毒染耳聾目潰 或梅毒入骨 一經服用 百毒俱消 血液立淸 元氣恢復 其身體纖之而壯設無病之預防 或疑似之毒症 及直接傳染 間接傳染 均可服用 故西人每以凱輯氏兄弟大醫生聖藥喜肥力均贊爲血淸誠哉斯言也

中華代理店

北京各大藥房均有 天津各大藥房經售 通州心順成 營口萬順成 營口義順成 綏中縣東和成 義縣大增號 錦縣福金生 唐山樂安大藥房 秦王島永盛昌 山海關公和祥 旅順大德堂 金州志義藥局 瓦房店天和盛 呼蘭河天和堂

海林站合榮福 奉天日站恒濟堂 奉天北市場恒德堂 奉天小西大藥房 奉天和勝泉 奉天裕慶德 奉天大吉祥 奉天萬生堂 奉天同利生 公主嶺三合公 四平街天德堂 開原德祥厚 遼陽義和堂 營口中西大藥房 營口義興成陳記 營口洪春堂 營口天和義 千金寨德泰興 梨樹縣天德堂

本溪縣春和盛 安東大生東 安東福興堂 鳳城大德生 蓋平盛春義 大石橋聚和祥 海城德增福 大連西崗廣生堂 大連西崗天和藥房 大連華泰藥房 大連華西藥房 鳥道河子天合堂 新家屯泰興 溝幫子德慶和 錦縣廣生堂 吉林寶隆永 樺甸縣天益堂

吉林瑞發祥 吉林育生遠 吉林順義堂 吉林天益堂 吉林世德堂 吉林下九台世德堂 長春一世堂 長春天和堂 長春城天育堂 長春德慶仁 洮南縣西藥房 長春德厚興 雙城縣世昌增 阿城縣世一堂 蘆台大同仁

阿城縣世昌永 江泰華西藥商行 一面坡德和鈺 昂昂溪育升瑞 安達站角春堂 公主嶺德泰祥 滿洲里德和盛

巴彥縣同發廣 海倫天豐恒

設無處購買請將欵寄至駐華總發行哈爾濱道外崇爾西藥商行立即奉上不致有誤價目每瓶大洋一元五角每打十五元

小說

社會小說 續水滸傳（二二三）
（冷佛著）（禁轉載）

第十二回 三都監恢復定陶縣 二虎將佔據高唐州

凌振氣的火發冲天。急忙叫鳴金收軍。回營商議。索超亦沒了主張。商議。阮小五。再去灌城。城中因閉了水門。那能進水。韓滔說道。這城有多少存糧。敢如此頑抗。哥哥勿怒。俺想就四圍結寨。有計用計。叫麥謀蔣哥哥設法破城。即不能破。亦生生餓壞了這些鳥賊。看他有甚的妙計。能解得餓。索超道。這話很是。因下命圍了城。一面和蔣敬商量。先遣著時遷去。報知大寨。又命著彭玘去。接應曹州。領兵一千。先去與楊雄商議。駐防之法。又議由水軍聯絡。分配船隻。一面運糧。一面與城武李忠。曹縣白勝。金鄉的宋萬秦明。黃口集的張順。都報了信。城內亦有人走報。裴老九道。任他與何處聯結。怎樣用計。這城也無法可破。除是那公孫一淸。能以勝我。傢則傢傢。貧道也不是說大話。若有我師弟在此。不廢一兵。不勞一將。奪取那城武曹州。易於反掌。張順問道。其人那師弟是誰。備封書信。這人能聘得來否。裴老九道。不是別人。這人已降了梁山泊。現拜爲侍郎之職。日日與公孫一淸。談玄說道。有女王花蝴蝶。最尊敬他。現今爲吳用聘去。作了軍師。大致在靑州界淸風寨呢。只是要收拾人馬。投奔光州。此時可那裡去尋。吳天錫道。若能以聘的來。何不就相煩幫助。報効國家呢。裴老九道。如此就相煩足下。爲走一遭。因案上修了信。告天錫道。足下此去這城有貧道保守。料應無事。足下要多分辛苦。此去就直奔歸德。順路也可以回家。看望看望一則把說降光景。趕趁侯太守不曾交卸。詳細稟明。總比著書信備悉。二則那太守如今。正企望足下回信。若無足下。那敢往東平赴任。吳天錫笑道。眞人取笑了。東平新任。弟子也不敢前去。在初是譚積哥哥。錯了主意。依俺見解。太守以朝命爲重。理應到任。不怕就伏了梁山。但求不加害太守。如例給俸。弟子也總算這一遭。不是白來。（未完）

短篇小說 凝思
（恭顏）

她獨自一個人倚着闌干坐在一張籐椅上。兩隻纖如春筍的手交叠在椅的檔邊袖—短—底下。露出潔潤豐滿的一双臂腕。

因袒胸之故。粉頸亦全露在外面。一串碧色的圓珠。掛在頸項上。垂在胸前。耳朵因被如雲的卷髮所遮。全隱在裡面。只看見一彩細珠斜墜在髮邊。

她的髮。她那細而柔的髮。覆蓋了前腦和後腦。但決不像你們所見過的那些寶淫的賤貨。把額前的一逐短髮修剪得像梳頭的篦子一般。那是多麼難看!

她也不像那些時髦女子。喜歡做出各樣不同的髮髻。她只是很隨便的挽個家常髻。却是別有天然風致。

她的胸部是有凸突的。這自然是她的乳房發育得豐滿的緣故。這胸部的凸突加添了她不少的美麗。不似那些比猪還蠢的女學生們。沒來由的把一双剛在發育的乳頭用帶束縛得緊而又緊。活活的把天然美麗摧殘了。

她的眉似春山橫翠。她的眼似秋水凝波。她的唇似玄武湖的櫻桃。她的臉似雨初過的桃花。至於她的神情呢。我可不能寫了。但無論是誰。只要一看她那凝眸靜默的色態。就立刻可以知道是在凝思了。（未完）

筆記

文藝叢考（續）（陶明濬）

詩說雜記四十四

人心苟其不動。則何事業不可成。而況詩之一道。比較尙易。中無所亂。外無所雜。斯其術盡之矣。

而庵又曰作詩人人稱好。畢竟有一人說不好。此一人可畏也。人人說不好。獨有一人說好。此一人可恃也。吾平生立願。只要遇此一人。生則不可得。待之身後可也。身後即不可得。待之千載後可也。古之詩有至今日。而始見其好者。有至今日。而始見其不好者。此處以本領見識爲主。勿以一時毀譽爲定評也。

余謂毀譽二字。吾人纓紼世務。必難免此。毀之於人。固未必有性命之憂。然駭耳動心。令人經日不快。如其毀而不當。則吾惜慨激怒。其毀而當。則吾愧悔交集。形体雖云無所損傷。而精神則已大受其困矣。正如蚤蝨齧疥。雖爲小疾。可以令人終歲不安。故可危又可懼也。詩之一事。本屬風雅。與人無爭。與世無怨。遊元玩米。咀嚼金石。初不意其有若大之干係也。世人險詖黨同伐異。分類別門。至使詩書之場。禮樂之地。橫見伐劫。蝦蟇向干。蠅而攻。龐紆張骨。骨而拒。與豺狼之墟。蜂蛇之藪。幾乎無所別矣。可驚亦可嘆也。

修養

▲品性論（九）

CHARACTER 美國 SAMUEL SMILES著 儒丐 譯述

第一章 品性之勢力

技能。在世間原不算什麼可稱奇的事。便是天才。亦不見得怎樣可貴。所應當鬧的。彼有技能之人。有天才之人。是否可信不可信矣。假如若不在信義上築其根基。那便決其不能得之人之信用了。大凡人之所以能得人之信賴。是在他眞知道的事。纔敢說知道。所作的事。也是他能够作的。纔敢去做。再說他作的事。所以能被人知道。他早已在世上占有多少地步了。人若能得到這樣的信賴。這人便如獲得一種通行券。無往而不可了。

關於人生的事項。以及日常事務。所以能够表示實際效力者。多在品性。而不在智力。換言之。在性情而不在腦力。更不在天才。實在由判斷力所支配之克己。忍耐。及修養。無論公私事務。其準備使用之方。亦不可不講。最善最良者。無如以正義爲南針。儲蓄無限之良知。則無論公事私事。必克發生實際效力。苟將一切良知。由經驗而修養之。依善心而鼓吹之。所謂實際的賢智。必可實現也。所謂實際的賢智。實與善良有密切關係。善哉亨利鐵拉有言云。賢智與善心之關聯。雖有種種。至其彼此相伴。不第能使其人賢明而善良。而且亦能使其人善良而賢明。此賢智所以必須於善良也。

別錄

▲天道篇（游龍子）

天道惡也。而人善之。人盜跖。獸獅豹。鳥鷹鸇。草木荊棘。各以其類。而有患害。春風夏雨。秋霜冬雪。生之長之。殺之伏之。飄風驟雨。雷霆冰雹。災惶疫癘。刀兵水火。凡所以安生全性之道。無不有殺生戕性之具以隨之。嬰兒墮地。呱呱然哭。哭怒氣也。悲聲也。牙齒爪趾。以爲機械。七情六慾。以爲蟲惑。自有始生。以至老死。憂傷恐懼。感心勞形。孰爲爲之。天之道也。天地一殺場也。造物一殺機也。而故生之。而故殺之。弄其狡獪。以閱天地之奇觀。洪水猛獸。舟車弓矢。衣冠文物。槍礮彈藥。自古至今。不可名數。樹之聽教。益以法律。使夫人居仁而由義。奉公而守法。而人竊檢踰閑。蹈律犯法。桎梏桁楊。車裂槍斃。夭折無常。生命奄忽。機心益生。賢豪推出。人與人爭。國與國鬬。硝烟彈雨。崩山屯河。人日入禍。誰非天道。使天不生斯物。不生斯人。混混沌沌。涉涉冥冥。無所謂物。無所謂人。貌然一星。與衆星伍。隨日輪轉。永無停息。則何至有人我民物。智愚賢否。爭鬬殺伐。生老病死。是則天道甚惡。而人善之。非邪也哉。

寓言

西坡寓言（大寧赫栩堅著）

▲黃河水

黃河水。謂泥沙曰。予與爾等同濁久矣。然炎日蒸發。騰爲雲。冷而降。澄澈雨綠。不染一塵。潔何甚也。然則。爾等雖至濁。終於予何。泥沙慚而不答。

栩堅曰。廁身小人之羣。久不爲染者。鮮矣。若大河之水。誠彪星之君子也。

▲蠹

有展卷者。其卷紛然而片落。歎曰。蠹乎。蠹乎。玉京瑯環。爾類不至則已。至則立有帝虎亥豕之誤。然則。爾等之惡。豈不深且大乎。故論刑定罪。不當置爾於始皇之下。矣。且大畢蠹容騷人之師。火焚居與囪族。今而後。書山學海。永滅踪跡。大蠹蠹斬。此僅儒界之幸也。

栩堅曰。生人於世。大抵皆蠹之類也。無益於世。反害於世。

▲愛國之偶元首

柳浦少年。夢遊八大行星。彷彿有二三國者。將構兵。其原因若等吾滅某。其中某國某君。於某大商埠。首倡實力救國之說。且日破諸家產不以爲顧。犧牲生命不以爲惜。其與比斯麥赤血黑鐵之主義。將毋同。此時壯志。如貫日之長虹。與月之大彗。而響應者幾全國。其勢不謂不偉矣。即其後以屢經挫折。再接再厲。未嘗片刻餒。果爾長此一往。可預卜其必操決勝之劵也。惜其偶遇仇國之詐。關貨値皆減三分之二。不禁雀躍。深夜效狗盜。購之囂詎以爲交涉終結。售價可一二倍。獲利逾趙璧隋珠。豈不遠爲國中無二富家翁乎。私念及此。爰者愛國血誠。將付東流。夫其國價。有問誰行計者。仍侃侃以語。然皆紙上談兵。勢所不能爲者。若促以身先之。則望影而逃。人多不知其心。別有所在。奚責其不能全始全終也。此果愛國之元首邪。實願交五分鐘讓之大魁也。

栩堅曰。始則寧爲玉碎。無爲瓦全。誠不媿其爲大英雄。大豪傑也。繼則爲厚利薰心。烈志全散過半矣。終則爲奚。茲一言以蔽之。其初若彼。竟而如此。謂其虎頭蛇尾。有過無不及也。然則。此誠爲英豪也。雖爲斯牧豎。皆宜加以白眼。而共唾之也。

十四年。六月九日。於圓城南龍王廟三月寄廬脫稿。

書評

▲藕香榭一夕（杏花村裡人）

日月如梭。蟲聲又報。光陰彈指。欲屆新秋。濁世紛紜。蹉跎中年以後。情緒無聊。興致頓減。而更一事無成。百憂交集。觸目皆淒涼之景。入耳多憤慨之談。當茲身世困頓。家庭憂煎。妙曲霓裳。不解帝皇之恨。生公大法。難點頑石之頭。以致歌場酒隊。總覺魂銷。美景良辰。轉成愁苦。於是假萬泉河上爲飲鴆之場。藕香榭中。翻作釣愁之地矣。昨與孫君非我。聽劉。閻。張之黛玉觀月。一片幽情。半生積悶。一時湧溢胸中。頓增無數塊壘。回憶已未庚申之際。劉之芳名初起時。正豬花神。艷光照眼。妙曲淸音。是爲河山生色。會幾何時。凝香榭而大觀樓而藕香榭。往昔之情。一一在目。昨至東部永泉小坐。低回憶癸亥中元之夕。閻霞執紅牙板。曼聲度黛玉觀月時。不禁愴然。然劉固尙在藕香榭裡也。忽忽光陰。逮佤三載。雙丸跳擲。逝者如斯。再逾三載。又將何似。撫今追昔。自古同情。黛玉初入榮國府時何如。大觀園聯句吟詩時何如。至寶玉失通靈娶寶釵以後時又何如。隆至慘然死別。寶玉往吊又何如。昨晚之黛玉觀月。較癸亥中元之黛玉觀月何如。較已未庚申之黛玉觀月又何如。吾知夫劉之藝術日增。劉之際遇日變。余聽劉曲六載矣。再六載則又何如矣。余自讀書涉世卅載於茲。境遇順逆。雖無大變遷。其中之波起伏。苦樂藥除。實不可思議者。初則如頑石太璞。渾然無識。繼則如秋葉春花。隨風蕩漾。性至活而無定。而苦樂得失。轉瞬輒忘。近則如寒暑表。外雖不動。而內則有感斯驚。幾欲韜光而不可能。則又如時辰鐘。形雖弗動。而裡機運轉弗已。欲止之而亦弗能也。噫。養生家言不動心。釋氏言空。老氏言靜。又爲可能哉。要之實境遇之逼迫。亦人生責任之所關也。人生此時。恐有外援。凡喜怒哀樂。皆非所願聞。歌者感人最深者也。所謂得到閑歌喚奈何者。今日親嘗之矣。黃仲則詩云。不見舊人聞舊曲。水西樓下立多時。沉痛之義。溢於言表。非親賦者不知也。寶玉觀月。聲通之舊曲也。頓歌此曲而能得神者有幾人。歌此曲得神。而能使人動心者則又有幾人。能得此中妙諦。百聽不厭者。證閻霞一人耳。而此一人六載之間。變幻若此。倘十二年間。尙可問耶。故每聽一聲。則萬端交感。杳然紛至。中段變調。忽轉高音。運其高下疾徐自轉適宜之喉。入耳之餘。如食美味。不忍遽咽。雖再三咀嚼而嚥之。齒頰之香。尙津津不已也。所謂得意事。眞容易過一語。庶可爲此言之條而愁恨交併。不忍卒聽。然又不能決然舍去。而不聽。此眞無可奈何時也。

這蓮卿恒潔遠之女弟子也。工快書八角鼓。氣勢充暢。喉嚨高爽。爲歌斬華雄。吳公嶺二曲。亦酒後茶餘消遣之一助也。

趙俊卿者。蓮卿之同學姊妹也。能奏胺七八段。頗爽亮有致。

實業欄

◎誰占美國生絲市場

▲日本絲雄飛猛進
▲中國絲日削月朘

本年七月一日紐約生絲存積爲四萬四千十六包比之去年同期增加一萬九千一百七十三包但自本年以來其存絲有減少之趨向七月之存絲比一月同日之存數減小一萬七千包也茲將紐約存絲之內容表於後（單位包）

種別	七月一日存絲
日本絲	三四、八二三
歐洲絲	一、二九五
中國絲及其他	七、八九八
合計	四四、〇一六

種別	六月中輸入數
日本絲	三四、四〇三
歐洲絲	一、一七一
中國絲及其他	五、五〇〇
合計	四一、〇七四

種別	六月中消費數
日本絲	三一、六八五
歐洲絲	一、三〇六
中國絲及其他	六、五八四
合計	一二九、五七五

十年度（九年六月一日至十年六月末以下準此）紐約存絲二萬六千八百九十五包十一年度爲二萬五千八百六十五包十二年度爲二萬四千八百四十三包十三年度即爲四萬四千十六包也自爲近四年中最多之存數

◎俄國煤油產額大進增

改用美國式採油機器之效果

莫斯科通訊云據俄國政府之預算自一九二五至一九二六年之度內俄國煤油礦用約可產出五億百萬佛德之煤油其中（一）巴克油田出三億三千九百萬佛德（二）格羅斯尼出一億四千六百萬佛德（三）烏那爾及耶姆巴出一千六百萬佛德蓋巴克與格羅斯尼兩處油田自經改用美國式採油機器後成績日見良好故其產額較之以前約已增加二倍左右云又據俄國當局所云自一九二四年十月一日至一九二五年九月卅日俄國全國煤油亦可產出二億六千九百萬佛德云云

◎農部設立養魚試驗場

農商部漁牧司現擬在西直門外高亮橋倚虹橋等處建設養魚試驗場以資振興漁牧業遂派員積極籌辦外並咨行京師警察廳向該廳借用高亮橋行宮官舍作爲養魚試驗場辦公處並請飭屬妥爲保護並聞該試驗場大約於陰歷中秋節前後即可正式成立云

◎美新棉估計大減

比來美國各地新棉頗形退化尤以屋克辣賀麥及塔克薩司兩大產棉區爲最甚昨日所得美政府第三次之估計報告大形減色其生產對常年之百分比爲七〇四總收額則爲一三五八八〇〇〇包視第二次估減七五一〇〇〇包因之市情大震價格突飛起可數十個磅音茲將歷次報告分錄於下

	生產常年六百分比
七月念三日第三次估計	七〇、四
七月二日第二次估計	七五、九
六月二日第一次估計	七六、六
去年七月念三日第三次估計	六八、五
一九二三年	六九、九
一九二二年	七一、一
一九二一年	六九、一
一九二〇年	七〇、七
一九一九年	七〇、〇

	收成總額
七月念三日第三次估計	一三、五八八、〇〇〇
七月二日第二次估計	一四、三三九、〇〇〇
六月二日第一次估計	
去年七月念三日第三次估計	一一、九三四、〇〇〇
一九二三年	一〇、一三九、六七一
一九二二年	九、七六二、〇六九
一九二一年	七、九五三、六四一
一九二〇年	一三、四三九、六〇三
一九一九年	一一、四二〇、七六三

◎英國限制橡皮出口美商之恐慌

自英國限制橡皮出口以來各國橡皮原料日見昂貴其最感痛苦者厥爲美國之橡皮工場聞該橡皮工場等代表昨曾擬具呈文往謁國務卿克羅氏徵求設法救濟當經克氏承認考慮云云該代表等原呈云橡皮原料昂貴之結果美國之橡皮工場實已遭遇從來未有之困難而橡皮原料之所以昂貴惟在英國限制出口有以致之顧英國訂此限制因非專對美國有所岐異然美國橡皮工業既已因其限制而見蕭條似非依賴政府之力以圖挽救不可云

◎華茶運俄請照最惠待遇

俄大使加拉罕昨日照復外交部略云華茶運俄照優惠待遇取消定價稅率一節自可商辦維俄茶運來中國銷售一事當望在商約未訂定以前先爲照准並請恢復云云

◎英蘭銀行最近狀況

倫敦函云據本星期（六月二十六日）英蘭銀行之報告如左

現金銀	減少四一二、五八九磅
營業部存款 現金及鈔票	增加二八九、〇〇〇磅
流通鈔票	減少七〇二、〇〇〇磅
收回鈔票	增加二五一、〇〇〇磅
墊款抵押	增加五三〇、〇〇〇磅
抵押借款	增加八、〇三四、〇〇〇磅
公共存款	增加一九一、〇〇〇磅
存款	增加八、六二八、〇〇〇磅

按上之報告觀之則本星期之準備率爲百分之二四〇二前星期爲百分之二五五一減少百分之一四九較前星期之準備率爲本年來之最高點且爲自一九一六年八月二十五以後之最高點本年之最低則爲百分之一四八（一月二日之報告）歐戰時之最低點則爲百分之七二〇（一九一〇年十二月三十日報告）云

廣告

（濱江警廳化驗有效）官准立案遠近馳名婦科珍寶出現

福壽商標

婦科聖藥

專貼瘀寒白帶 紅緞子仙膏 善治經血不調

此膏專貼婦女經血不調。月經赶前錯後。赤白帶下。小便淋漓。崩漏不止。經行腹痛。色黑不正。腰腿酸痛。子宮寒冷。下部抽痛。久不孕有。屢患小產。經閉經枯。乾血勞症。面黃肌瘦。少食無眠。午後發燒。肺癆咳嗽。心跳心忙。無論如何難治之症。或經多醫不效者。將仙膏貼臍一張。百病俱消。誠聖藥也。如無病常貼此膏。舒筋活血。追風散寒。種子調經。可登壽域。如患血少經閉。或三五個月不見經血。一貼此膏。保管三日即將瘀寒瘀血完全化下。多年病塊下淨無餘。定價大洋四元。中貼大洋兩元。加料每貼大洋六元。現在均收半價。外埠函購。將款由郵局滙至哈爾濱道外交十五道街金勃先藥房原班回件。滙兌不通處郵票代價亦可

福壽商標

婦女服用

善調婦女經血 調經養血丸 專理胎產各症

此丸係金勃先醫士家傳秘方。經驗數世。神效非常。活人無算。又經哈爾濱警察廳化驗證明特效。發給證書。以防假冒。此丸能調經養血。溫煖子宮。開瘀順氣。藥性和平。功效偉大。不燥不寒。四季可服。善治氣血虛弱。經脈不調。帶下崩漏。血色紫黑。腹中癥瘕痞塊。肚腹疼痛。四肢倦怠。經閉乾癆。不孕小產。心跳心忙。頭迷頭暈。骨蒸發熱。氣短咳嗽。以及婦女百病。無不藥到病除。大有起死回生之效。並能安胎催生。如能外貼紅緞子仙膏。內服調經養血丸。則百病若失。宿疾立除。氣血充足。精神倍長。身體康健。可得家庭中之樂趣也。調經養血丸定價一料現大洋四元。半料兩元五毛。外埠函購不加郵費

紅緞子仙膏 調經養血丸 各埠代理處列下

吉林 西關廣裕當　公主嶺 三合公　遼陽 義和堂　安東 中富街德順成　金州 中志義藥房　營蘭 中華藥房　張家灣 永發祥　突泉 向仁堂　再招聘代理十家

●無處購買函購將條由郵局滙至哈爾濱道外十五道街 來函蓋章取藥有效

新立屯 德慶昌　新立屯 萬興長　四平街 天德興　長春 四馬路泰和藥房　大連 華泰藥房　盤山縣 萬生慶　三岔河 志生達

義縣 同昌魁　呼蘭縣 世壽堂　樺樹 永興合　樺川縣 茂興鎮湖興合　常州 中西大藥房　五常縣 中西大藥房　昌圖 友和棧　通河 西中志義藥房

金勃先藥房

札尹別爾脫顯微鏡 新到

扎尹別爾脫顯微鏡爲德國爾夫克夫博士之結核菌檢案之機器最近留學德國之柿內醫學博士現任東京帝國大學教授尤親於大學採用價値已克顯醫界 其試諸

奉天春日町二番地 經售醫療器械 永喜洋行 電話長〇八二番

電報掛號二四五〇 電話號中一 日本

啟新洋灰有限公司 THE CHEE HSIN CEMENT COMPANY LIMITED

屢經泰西各國專門化驗所化驗及格發給證書並經全國鐵路各船塢碼頭等重要各工程以及津浦各國工部局購用均年無不交口稱讚足見本公司灰成色優美無西本公司並造各色洋

新啓 唐山馬牌洋灰

樺花磚大小鋪地方磚缸磚各色房頂瓦脊瓦洋灰溝管電桿等等貨品繁多不及備載如蒙賜顧請到本所或各埠分銷處接洽無任歡迎 奉天小西關大什字街北路東 啟新洋灰股份有限公司東部總批發所 啓

蔡昭聲啓事作廢

敬啓者鄙人現任吉林省議員因事回雙任於北街裕發和忽於七月廿七日將手提皮包被賊偸去內有篆文名戳號戳各一個文林隸文名戳一個併省議會信封信紙各若干頁由此聲明作廢倘日後發生事故鄙人槪不負責特此謹啓

滿鐵

請看 生毛靈藥 富美納音 藥水之靈効

日本醫學界皮膚科之權威者醫學博士、田中大夫多年苦心、研究製成之生毛藥水富美納音、對於毛發毛根基底部等、發刺、養戟殺菌、滑血等、凡於生毛上必要之要索、莫不備具、故爲人人所知之實事、不待反復贅言也、請看東京婦人雜誌中最有名「良婦之友」（東京春陽堂發行）十一年十二月號册內「治癒難治之病我的經驗」一段記載、實用者實在的告白可知其效力確實、玆特轉登報紙、介紹於富美納音藥水未知効力之老幼男女、乞俾沾其文明之惠、

經過六十日之辛苦 方有今日之我

東京富美子

委很含羞的幾度拿起筆來、還加躊躇、因爲欲解與我那同病者的悲痛所以決心記下、我在二十四歲的時、因有隱秘之缺點、余未想結婚時悶人生之不幸、唯在、生寡居、實爲那寂寞生活元來我在女子學校博學時候、見他人十六歲春期發動皆有天癸、肉體上精神上、均無缺點日漸發達、我竊羨之、無奈過幾許歲月紅潮未至、依然應生毛、之處不生毛、日復一日、於是就漸生憂悶、因無應有之物、乃爲不完之人深覺羞慚我最覺羞恥的、就是每回赴女浴所洗澡的時候、私處童童、爲人所見、因之羞上加愁、遂決心將尋短見、亦非一次二次之事、儘因這個理由自、從學校畢業後、有勸我昇學的、我就堅辭拒絕其忠告遂立志爲獨身生計婦人、決心獨立生活、以了餘生、後見新報雜誌內屢登生毛藥水廣告、我就買了不少、凡有出售的、買用殆遍、均未奏效、只得怨自已無緣、人人都說無效、今春偶然又購買田中醫學博士、所創製之生毛藥水、富美納音可是他的使用方法、至少須三十天曾通得連用六七十日始能見効、我爲醫治心切、忍耐免强用了六十天果然如其所言、初見薄漸漸濃減消我的悲觀、抛了我的憂悶、凡普通婦人身體所有的我也有了、我喜歡不自勝、乃執筆寫記其事、

妾現在大緻洽執務自由之要、並無何等不自由的生活、偶見本雜誌徵文、因爲感與我同病者的可憐、所以將我那經驗繕寫呈上再將富美納音藥水功用記之於下、凡患禿頭病、脫毛禿、因腫禿者、帽子癖禿、因鬢頭科禿者、男女應生毛之處而不生毛者、或很稀薄者、用之能防脫毛而奏生毛之効、因該藥永係田中博士負任藥劑故也、此藥水有五十錢、一元六十錢、三元、五元五十錢之四種、凡日本全國及南滿各藥舖均有代售處、若無代售之處可直向本店購買可也、（郵費十二錢）

東京市芝區田村町十八號

發賣本舖

東京藥院 電話高輪五六八四番 振替東京三一八三二番

大阪北區木幡町二十五

東京藥院 電話北一三七八番 振替大阪五〇八一八番

◎詳細說明書函索承送呈

奉天 省城同義合綢緞絨呢莊廣告

本號 統辦環球貨品、國內土產 自在名區 採選綵羅綢葛 純絨絹緞 毛織絨呢等類 應用諸貨 均皆備齊 以及 刺綉禮服 化粧旅具 喜壽彩幛 應有盡有 無不俱備 批發零市 價目克已 外埠函購 設有專司 郵寄敏捷 決不致悞 倘蒙賜顧 無任歡迎

代理 雷九上六神丸 獨秘玉樹神油

中國電話 綢緞部四九七 批發部四九九 軍服部五〇〇

德國西門子電機廠

謹按電氣事業在選擇機首品敝廠對於規辦電氣事業諸君極願貢其一得之愚凡關於電燈電話電車自來水鐵路開礦及各種實業工廠應用機器電機倘承垂詢必當竭誠奉答幷可代爲設計此外幷備有各種電料現貨均屬德國本廠最精物品尙祈不吝玉趾惠臨參觀曷勝榮幸

本城商埠三經路路東

中國電話一五三五號 電報掛號六零零七

美國新式 農業用 諸機器 俱全

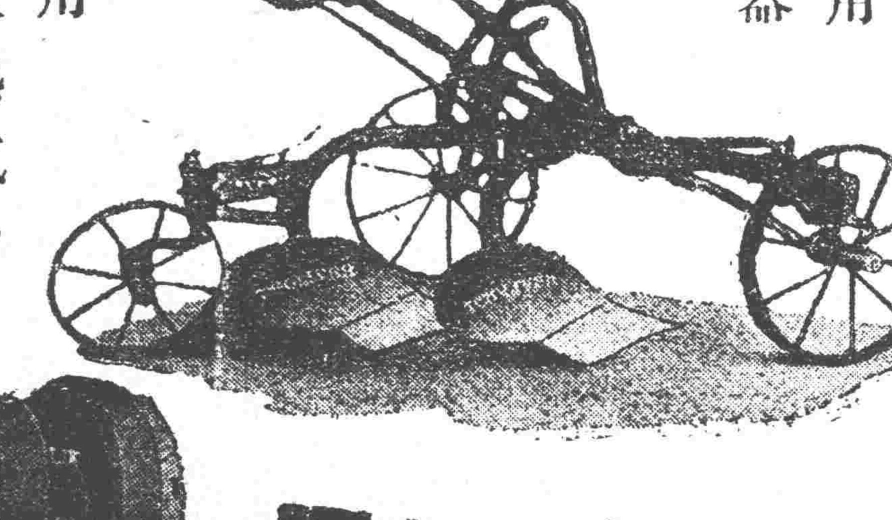

(6)

鐵道、鑛業、工業用諸機器

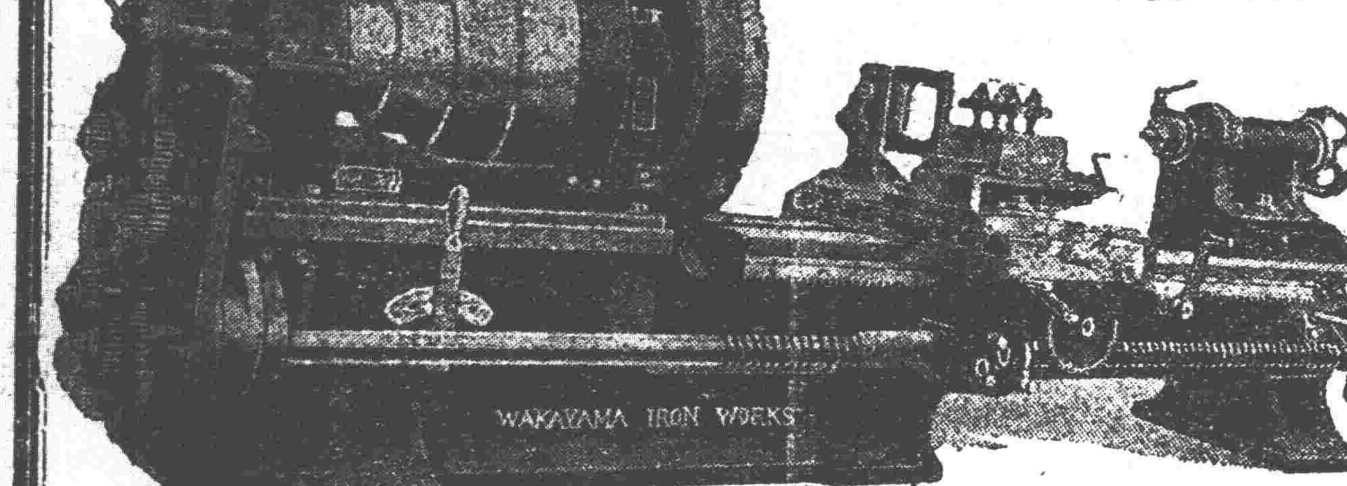

煖房用 鍋爐放熱汽片 鐵管、汽管、材料 發動機、電動機 汽爐、汽機

奉天浪速通三層大樓房

合名 合社 藤田洋行

本號專賣撫順各種塊煤與元煤煤質耐煉價亦克已中外馳名暢銷尤廣非他處煤炭所可同日語也倘承惠顧敝號竭誠歡迎

奉天小西邊門外 煤炭商 義昌號 日長電話七四五番

本溪湖 煤塊煤 大昌煤局 日電話二〇九番 二四一番 中國電話 一二二五番

清水式精米機

在東洋推米機的首創很實在能力大着著的

亦竟在第三回東京發明品博覽會推米機十六種能力比較試驗最高成績得着月桂冠的獎彰就實在是吾清水式的推米機啦

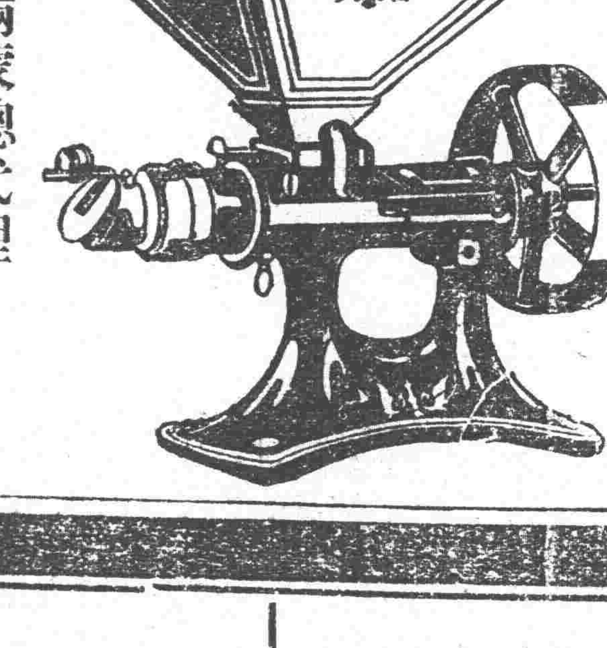

天下唯一清水式推米機滿蒙總代理

奉天新站三層大樓 合名 會社 藤田洋行

一般倉庫營業

代理商品委託買賣及金融火災保險諸業務

奉天浪速通十九番地

東省實業株式會社 倉庫部

電話八八一四、一八五、一八六番 倉庫現場西塔大街 電話八一一七番

效能偉大故能暢銷

效能……專治胃腸順通便走一切梅毒等症均能下消

七福 凉藥

本家七ふくや伊藤長兵衛

大阪高津表門筋

振替阪九七七 電話南七二九

下痢と腹痛を治し腸胃を健全にす

健胃固腸丸

本藥專治赤痢霍亂其効如神凡傷食傷水停滯夜寒時冷不佳腹鳴痛疴腹痢等症服之皆驗

日平胃弱之人朝夕一回每服五粒腸胃之病自離身體日益健壯矣

大日本大阪、東京、虔修老舖 谷回春堂大藥房

民國各省各埠大藥房均有寄售

奉天德慶增藥局

神效補天丹

主治先天不足後天虧損諸虛百損五勞七傷脾腎兩虧飲食無味四肢困倦筋骨酸軟面黃肌瘦咳嗽虛喘墳精補髓腎虧濁漏常出凉汗長陽種子燥丹田壯元陽滋補下元之神藥也每觔定價奉洋四元

虎骨延壽酒

主治遠年近日腰腿疼痛半身不隨口眼歪斜左癱右瘓手足麻木兼治婦人經脈不調乾血勞傷子宮寒冷久不受孕以及虛勞等症並皆治之常服者有延年益壽長生不老之功每瓶半觔定價奉洋貳元

加味二仙丹

夫腸風下血者乃大便出血故也因臟腑蘊積濕熱成毒風邪冒觸腸胃流熱氣血逆亂榮衛失調不能攝血歸原日久不愈元氣下陷面色痿黃不思飲食無論糞前糞後遠年近日服之神効每丸價洋三角

烏鷄調經丸

主治婦女經脈不調赶前錯後或多或少或色淡如水黑成紫塊崩漏不止赤白帶下經前腹痛四肢無力以致經寒經閉滿腹積塊腰酸不安子宮寒冷久不受孕患此症者服之無不神效每丸定價洋貳角

玉龍化積膏

專貼男婦腰腿疼痛諸般積聚逆氣不舒胸膈膨悶手足麻木以及氣積食積血積癥瘕痞塊痢疾泄瀉男子遺精疝氣小兒蟲積偏墜痞等症並皆治之此膏非膏通膏約可比貼之收效甚速每貼洋捌角

回陽化陰膏

此膏專貼陰疽之類如瘰癧鼠瘡流注痰核石疽乳巖失榮橫痃海底髮疽是皮色不變之惡核陰疽以及疔毒惡瘡魚口便毒等症皆能治之凡用此膏如瘡破者能拔毒生肌未破者內消而愈每兩洋四角

虎骨熊油膏

此膏善舒男婦之血中結風寒癱瘓筋骨疼痛癥瘕痞化積腰腎男子腎虛腎寒痛氣手足麻木腰腿困酸無力婦女經閉子宮寒冷久不孕育小兒乳食痞積偏墜等症此膏效驗甚速每張價洋八角

牛黃安宮丸

治三十六般瘟疫口眼歪斜不省人事火傷極重傷寒陽極譫語往來循衣摸床中風中痰中火中惡中毒暴厥顛仆以及小兒五種驚風抽搐牙疳痰喘瘟疹不出悶痧瘢疹服之神效每服一丸價洋參元

本號開設奉天小北關白塔寺東以上各藥東省各城鎮均有代理外埠函購郵費自備

中國電話二百九十二號